Diario Carioca

Director : J. E. DE MACEDO SOARES

Anno — Numero 106 | RIO DE JANEIRO, SEXTA-FEIRA, 16 DE NOVEMBRO DE 1928 | Numero avulso 100 reis

Os inimigos da Republica, da Liberdade, mascaram-se para festejal-as!

AS AVENIDAS FEERICAMENTE ILLUMINADAS PARA QUE O POVO SE ESQUEÇA DE SUAS APERTURAS — "DIVIRTAM-SE, MISERAVEIS!" — FOI A PALAVRA DE ORDEM DO SR. WASHINGTON LUIS

O governo fez hontem grandes festas, em commemoração da proclamação da Republica. E' um escarneo á propria Republica! Escarneo — porque o sr. Washington Luis bem sabe que isso que ahi está, não é a fórma republicana prégada pelos propagandistas, que de 1870, data do memoravel manifesto de combate á monarchia, até 1889, aspiravam dar ao paiz governos moralizados e liberaes.

O sr. Washington Luis deve saber que, no regimen parlamentar do imperio, mais de uma vez, dentro do proprio parlamento se ouviu o grito de — Viva a Republica! Deve saber que se faziam "meetings" e conferencias republicanas por todos os cantos da cidade, sem que elles fossem obstados, salvo depois de 1888, pela criação da famosa guarda negra, determinante dos serios tumultos da travessa da Barreira, hoje rua Silva Jardim. Apesar da relativa liberdade de reunião e manifestação de pensamento, de que gozavam, a esse tempo, os que combatiam o imperio, todos os republicanos achavam que era necessario mais amplo espirito liberal; que aquella liberdade era ainda inferior á que devia gozar o povo brasileiro, cioso dos seus interesses e dos seus direitos; achavam os propagandistas que era indispensavel que o paiz fosse governado por homens de absoluta probidade. Foi para que se désse liberdade ao povo, maior do que a que elle tinha; foi para que nas então provincias não interviesse o poder central; para que os dinheiros publicos tivessem severa applicação; para que se cuidasse dos altos problemas nacionaes — foi para isso que se fez a Republica.

E a Republica tem sido isso?

Faça o sr. Washington Luis um exame de consciencia, e ha de dizer comsigo mesmo, que tudo isso que ahi está, é uma mascarada republicana!

Em plena Republica, os comicios republicanos, só por não serem agradaveis ao governo, são prohibidos ou dissolvidos a tiros, como ainda ha pouco succedeu nas proximidade do Arsenal de Marinha! Em plena Republica, criado sob a allegação da necessidade de serem responsabilizados os defraudadores da fortuna publica, se vêem consumir dotações vultosissimas, sem que se explique, sequer, onde e como o dinheiro foi gasto! Em plena Republica, o presidente intervem nos Estados, para indicar amigos para cadeiras da Camara e do Senado, tal como se não houvessemos saido ainda do regimen unitario! Em plena Republica, os Toledos e os Gordos preparam leis draconianas, incompativeis com a propria monarchia representativa e que o antigo regimen não tivera coragem de decretar!

Estaremos exaggerando? Não serão estas palavras um exame desapaixonado do que tem occorrido nos ultimos quadriennios "republicanos"? Certo que sim.

Mais de dois terços do Congresso Nacional não representam a vontade das populações brasileiras: essa formidavel maioria é constituida por cavalheiros nomeados, sob a mascara de eleição, pelos presidentes e governadores dos Estados.

Estes factos não devem servir para a condemnação da fórma republicana, exactamente porque a Republica não tem sido entre nós praticada. Devem ser condemnados os deturpadores do regimen. Estes serão severamente castigados, no dia em que a Nação fizer o grande ajuste de contas. E' dessa prestação de contas, que muito se arreceiam os falsarios do regimen. E' da acção consciente da policia popular, da policia nacional, castigando-os convenientemente, que temem os grandes fraudadores da Republica.

O sr. Washington Luis não ignora que a Republica entre nós tem sido tão sómente um rotulo, caminhando a passos largos para um absolutismo cada vez mais accentuado. S. ex. sabe que o povo vive faminto; que o funccionalismo publico jaz numa situação de miseria envergonhada, só não se apresentando rôto e descalço nas repartições, graças ao recurso de appellar para os agiotas, para as "arapucas" de credito, sacando para o futuro e enterrando-se cada vez mais em transacções ruinosas!

Mas, deante desse quadro tetrico, desse quadro pavoroso, o presidente da Republica manda embandeirar e illuminar feericamente a cidade!

Divirtam-se, miseraveis! — exclamará o sr. Washington. E, cercado pela bohemia politica profissional que o apoia, em estridentes gargalhadas, taças erguidas em regosijo commum, bradarão a uma voz:

— "Viva a Republica!"

Não a Republica de Benjamin Constant, de Silva Jardim, de Quintino Bocayuva, de Deodoro, de Floriano — mas, a republica que temos visto, de estudantes vadios e devassos!

A VISITA AO MONUMENTO DE DEODORO

A romaria ao tumulo de Deodoro da Fonseca teve um cunho emotivo de saudade e carinho á memoria do proclamador.

Varias commissões officiaes, ás 10,30 da manhã de hontem, visitaram o tumulo do grande soldado, á cuja beira falou o deputado Simões Lopes, recordando a figura do morto.

Falaram outros oradores, um dos quaes, um sr. Rego Monteiro, achou de boa etiqueta na respeitabilidade do local e na seriedade da cerimonia emittir conceitos de critica á imprensa que o orador viu por um prisma pouco recommendavel das suas luzes.

Isso, porém, não empanou o brilho da homenagem que terminou com uma oração da professora Odette Boisson, appellando para o patriotismo do povo, afim de que no "Dia do Monumento a Deodoro" ninguem negue a sua contribuição.

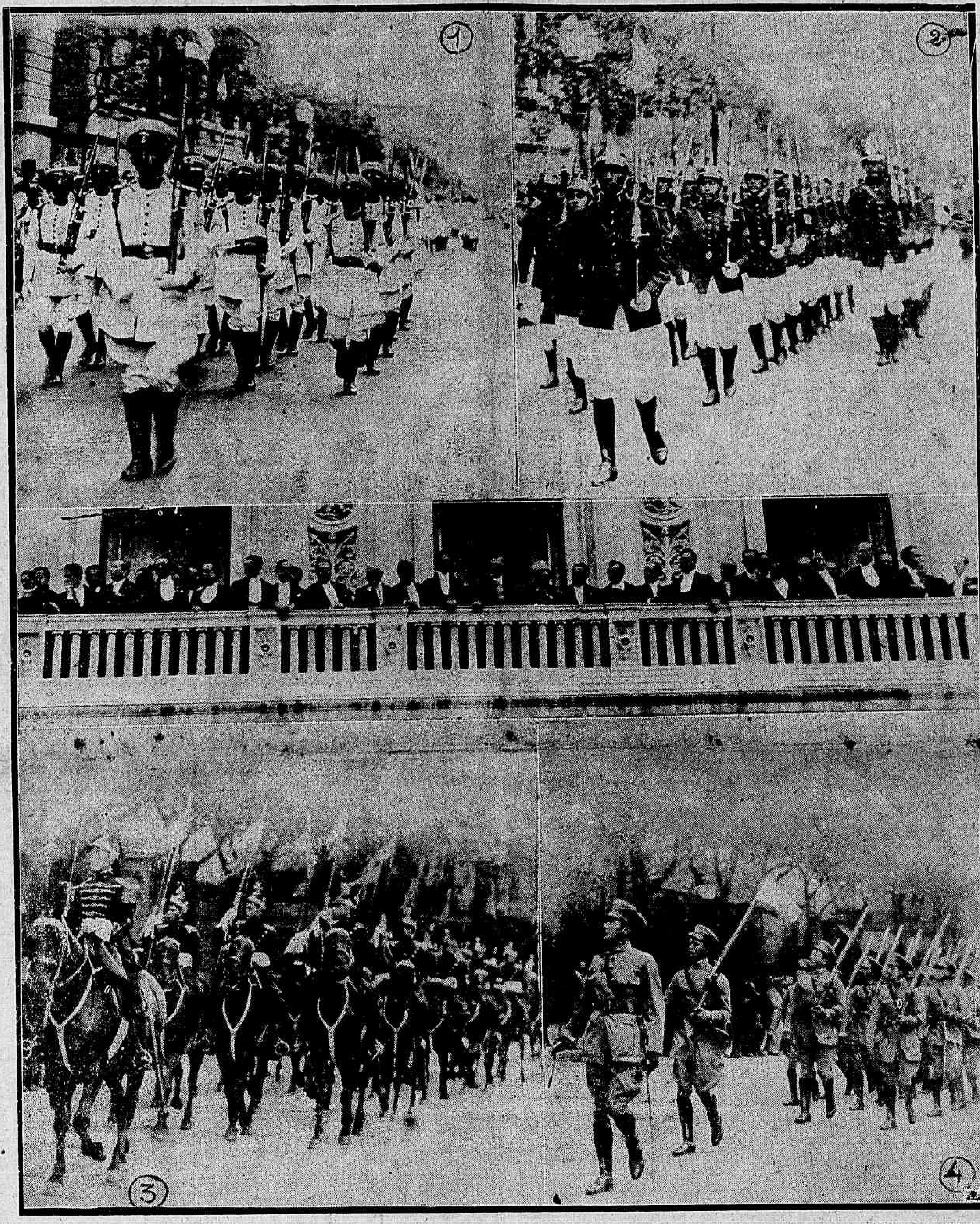

1° Policia do Pará — 2° Policia do Estado do Rio — Ao centro, o presidente da Republica cercado dos ministros e de altas autoridades — 3° Contingente de cavallaria da Policia de São Paulo — 4° Policia de Alagoas

A RECEPÇAO DO CATTETE

A recepção no Cattete offereceu isto de original: não houve photographias.

O anno passado, o magnesio queimado no salão de honra do palacio estragou-lhe a pintura de uma parede.

O sr. presidente da Republica ficou seriamente impressionado com isto. S. ex. é neroneano. Tambem gosta das artes...

Aos de sua intimidade, s. ex. deu, porém, esta outra explicação, para o caso:

— Preciso mostrar que, em alguma coisa, divirjo do Bernardes. Elle é que vivia encafuado.

Eu não. Sou um homem da rua, da multidão...

E não houve meio de deixar o bromuro ali funccionar.

Mas, mesmo sem photographia, a recepção correu bem.

Cedo, antes da hora marcada, chegaram ao Cattete os ministros para se reunir a s. ex., afim de participarem da recepção.

— E a cartola onde é que se deixa, — perguntou o sr. Oliveira Botelho, a um continuo.

— Aqui mesmo, excellencia.

— Nessa não caio. Ou dá o papelzinho ou então vou com a minha.

Nestes dias apparece muita cartola velha para ser trocada. E, depois, nem com o auxilio do Astral Superior, encontra-se a nova.

E não entregou a sua.

Foi de cartola em punho que s. ex. tomou parte na recepção.

O seu conceito de que apparece muita cartola velha nessas festas confirmou-se. Generalizando-se. Havia, tambem, muita casaca surrada.

A do sr. Lyra Castro, por exemplo. Que homem "ginja" é esse. Que habito feio tem o sr. ministro da Guerra. Costuma usar uns lenços no bolso da calça (de que tamanho!) que, do lado de fóra, mais parecem fraldas.

O corpo diplomatico foi o primeiro a ser recebido e se retirou em seguida.

A expressão foi recebido talvez não seja muito exacta para exprimir a circumstancia, porque, bem apurado, não houve recepção. Quem chegava, ia entrando e se dirigia logo para o andar superior, onde se encontrava o sr. Washington Luis, sorridente. (Hontem s. ex. deu treguas ao capote cinzento e aos oculos escuros), de faixa á banda, recebendo apertos de mão.

Os jornaes tinham annunciado que os recepiendarios se collocariam em salas que foram indicadas.

Mas havia uma certa confusão lá por cima, só se realizando em ordem a entrada dos embaixadores.

Entrou, depois, o Congresso, com varios elementos adherentes; fez os seus cumprimentos e se retirou deixando alguns enthusiastas da Republica, que se não contentaram só com o aperto de mão. Queriam ainda uma palavrinha, ou quando menos, um olhar de s. ex.

Os mais bravos dessa turma (justiça se faça ao sr. Graccho Cardoso), foram, sem duvida, os srs. Pennafiel e Lopes Gonçalves, meio em farda diplomatica, meio em traje de rigor, com um chapéo mole de dois bicos agudos caindo sobre o nariz um e outro encostando suave sobre a curva grega da nuca nedia do hyppopotamo.

Outros elementos dessa phalange valorosa se estendiam pelo salão, derramando-se sobre outras dependencias, a bebericar laranjadas, a refrescar sobre gelados.

Dava entrada nessa occasião o funccionalismo publico representado pelas figuras de directores geraes e outros altos representantes da classe sacrificada que está a espera do tão promettido augmento.

E' o funccionalismo que entra, foi annunciado. S. ex. cerrou o cenho, mal humorado.

A festa de hontem foi isto: muita farofa, e molambo só.

Outras pessoas se alliaram á comitiva do funccionalismo. Afinal até nisso a classe é explorada — e deram entrada no salão ao lado da mesma.

Pouco depois era um grupo feminino que entrava no recinto.

E o sr. Washington Luis se esqueceu daquelle pesadello e sorriu. (Lembrem-se de s. ex. sorrindo). Suppoz que eram as viuvas proprietarias que vinham trazer a sua homenagem ao "Braço Forte", e curvou-se amavel.

— E' a Federação Brasileira pelo Progresso Feminino — disse a graciosa srta. Bertha Lutz.

— Folgo immenso, minha senhora e me confesso solidario com esse progresso.

As viuvas não se apresentaram.

Dentro de pouco, os clarins annunciavam a approximação dos contingentes dos Estados.

O general Sezefredo Passos deu o toque de sentido:

— A sua gente, sr. presidente!

Todos se dirigiram para a sacada.

Eram as forças policiaes em continencia a s. ex., sob o commando do major Suetonio Lopes da Silva Camucé.

Quando este abatia sua espada, espantou-se o cavallo que montava, deslizou no asphalto e projectou ao solo seu cavalleiro que, felizmente, nada soffreu com o accidente.

Ponderou o sr. presidente da Republica, não sabemos baseado em que:

— Isto é de máo agouro.

S. ex. julgou o desfilar massante.

Parece s. ex. não tinha senão o desejo de sair com o Amadeu a 100 kilometros a hora, capote cinzento, oculos escuros, fazer a volta da Tijuca, rodopiar, rodopiar, até cansar.

S. ex. é conservador. Não aprecia muito as novidades.

Não troca sua linguiça com farofa da ceia por coisa alguma.

QUASI NINGUEM FOI AO PARQUE DO CATTETE

Como um dos numeros do programma, resolveu o sr. Washington que o parque do palacio do Cattete fosse franqueado ao publico. A passeata popular pelas alamedas reaes seria das 18 ás 20 horas, mas lá não foi quasi ninguem.

No caso, uma attracção curiosa seria indubitavelmente ver-se por lá s. ex., mesmo que, como outróra Nero no Circo, nos apparecesse na varanda, como aquelle no camarote, entre colgaduras. Certamente, tal qual fazia o imperador romano quando tinha de mandar alguem para o inferno, o sr. Washington não mergulharia o pollegar em ponta para o chão. Mas, no periodo das duras realidades que se não disfarçam, as da angustia em que se vê o funccionalismo publico, [illegible] o regulo do Cattete se decidisse a tomar de caneta entre o pollegar e o indicador, para firmar o decreto do tal augmento que não chega nunca.

Que s. ex. tivesse promettido fazel-o, ao mandar abrir o parque do palacio do Cattete e publico não lhe faltaria por lá...

O DESFILE DAS FORÇAS POLICIAES DOS ESTADOS

Transcorreu deveras com muito brilhantismo o desfile dos contingentes estaduaes que, conforme vimos noticiando, chegaram a esta capital com o fim de tomar parte na commemoração da data maxima da Republica.

A concentração no Quartel General

A's 14 horas realizou-se a concentração dos contingentes estaduaes no pateo do Quartel General do Exercito tendo em seguida assumido o commando geral das tropas o major Suetonio Lopes de Siqueira Camucê, fazendo parte do seu estado maior os primeiros tenentes Ignacio Rolim, Oromar Osorio, Sylvio Santa Rosa e Jarbas Cavalcante de Aragão.

Pouco depois as tropas tomavam o caminho do Cattete, seguindo pela rua Marechal Floriano, Avenida Rio Branco, Avenida Beira Mar, Rua Machado de Assis, Largo do Machado, rua do Cattete.

O SR. WASHINGTON GOSTA DE EXPLOSÕES

Na Avenida Rio Branco, cheia de luminarias e com bandeirolas adejando ao vento, ouviu-se um forte estouro e uma chuva dourada e luminosa espalhou-se no alto do céo negro. Seguiu-se logo um outro estouro. Mais outro. Dahi ha pouco mais, varios foguetes estrellejaram no ar.

— E' o fogo!

— O fogo? Que fogo.

— O de artificio!

No tempo do sr. Bernardes, mal lhe falavam em fogo, o homemzinho mettia-se, sem perda de um segundo, debaixo do movel que estivesse mais perto. Não havia estouro que não lhe parecesse um tiro de canhão. Chegava a sonhar com estes. Com o sr. Washington a coisa é outra. Baba-se de prazer com uma dessas apotheose pyrotechnicas que figuram sempre nos programmas organizados pela tal Commissão de Festas do Rio de Janeiro. Foi por isso que sorrimos ao ouvir o commentario abaixo, ao estouro de um dos foguetes.

— Esses foguetões parecem-se muito com aquelle do saldo orçamentario apregoado pelo Washington. O foguetão do saldo, subiu estourou lá em cima, assobiou, mas o que ficou de tudo, afinal, foi a flexa secca da desillusão!

O ESTADO DO RIO NO PREGO!...

O desastre financeiro da administração do "dr." Manoel Duarte, acolytado pelo Mello das Finanças, vae assumindo proporções alarmantes e altamente vexatorias para os brios do povo fluminense.

Já tivemos opportunidade de examinar aqui os despropositos dos orçamentos da Receita e da Despesa do Estado, para 1929, em face do "deficit" descoberto deste exercicio, dentro do qual o governo abriu creditos complementares de 30.000 contos para uma Receita orçada em 40.000, e com uma arrecadação que não chegava a essa cifra.

Não é mysterio, por outro lado, em Nictheroy, que o governo deve á Prefeitura 10.000 contos.

Agora começa a apparecer a noticia da nova orientação financeira do "dr." Manoel Duarte, tomando dinheiro emprestado a prazo curto, com juros elevados.

O GOVERNO DO "DR." MANOEL DUARTE, DE CHAPÉO NA MÃO, VAE ATRAS DOS AGIOTAS, FAZENDO EMPRESTIMOS POR 4 MEZES!...

JUROS ADEANTADOS E COMMISSÃO AOS CORRETORES...

E' assim que a Companhia Industrial Rio de Janeiro acaba de emprestar ao Estado a quantia de 1.000:000$, pelo prazo de 4 mezes (!!!), com direito á reforma, e com os juros de 12 % ao anno.

Do primeiro emprestimo dessa serie acaba de receber o Estado 950:000$, liquidos — sendo descontados, ADEANTADAMENTE, os juros e a commissão, na importancia de 50 contos!

E' a primeira vez, na historia dos governos fluminenses, que o Estado faz semelhante operação, com firmas commerciaes, com juros tão elevados e pagos adeantadamente, como é de uso fazer-se em certas casas de prégo.

Mas não ficou ahi a fome de dinheiro...

Tambem o Fomento Agricola, por onde correm agora as despesas com a imprensa, acaba de contrair um emprestimo de 3.000:000$, repartido entre os Bancos de Londres e o Pelotense.

Ao intermediario dessas operações foi paga, segundo nos informam, a commissão de 30 contos.

Emquanto isso o pessoal da governança passa vida de principe, gastando como nababos por conta do... Estado.

Os "salvadores" da terra fluminense, ao fim, terão um consolo — se o Estado não fôr mesmo ao fundo, de uma vez, não terá sido por culpa delles...

OS INIMIGOS DA REPUBLICA, DA LIBERDADE, MASCARARAM-SE PARA FESTEJAL-AS!

A VISITA AO TUMULO DE DEODORO — AS RECEPÇÕES NO CATTETE — OS DIVERTIMENTOS PREFERIDOS PELO SR. WASHINGTON — A CURIOSIDADE EM TORNO DAS POLICIAS DOS ESTADOS

Aspecto da visita ao tumulo de Deodoro

A nossa primeira arteria apresentava o aspecto mais festivo.

A multidão se estendia, ainda em massa no longo de toda Avenida Beira Mar. O apparecimento do commandante geral das tropas e do seu estado maior foi saudado pela população com estrondosa salva de palmas outro tanto succedendo com a passagem de cada um dos contingentes estaduaes.

Convem no emtanto assignalar que foram mais intensamente applaudidos os contingentes de cavallaria de S. Paulo e Rio Grande do Sul que constituiam a rectaguarda das forças.

O PALANQUE DO LEILOEIRO

Atrás da herma do senador Frontin, na Avenida, levantaram um corêto, que, com certeza, não pertence ao armador Cruz. Fosse coisa sua aquillo e estaria um quadro, entre arandelas, com um mammarracho mal pintado e com um pomposo letreiro "Salve, Washington Luis!"

Destinavam a caranguejola á banda de musica do Corpo de Bombeiros, porém esta não coube lá. Sobrava musico e faltava espaço, de modo que, forçados os executantes a ficarem na calçada, o tal corêto foi tomado pelos populares. Aquillo ficou com geito assim de pavilhão para commissão de batalhas de confetti ou do posto de leiloeiro para apregoar prendas e caixas de segredo em festas de arraial.

Ajustou-se-lhe melhor esta ultima feição pelo que ouvimos a um popular, dos muitos que soffrem as contingencias das duras realidades que as funçonatas fantasmagoricas de hontem não disfarçam. Olhou para aquillo, meneou a cabeça e saiu-se com esta:

— Ali só falta o leiloeiro, mas este está no Palacio das Aguias, vendendo os restos da vergonha do paiz com estas festanças ridiculas!

Perante o presidente da Republica

Um pouco antes da chegada das tropas commandadas pelo major Suesson Camucé, já o sr. Washington Luis, seguido de todo o seu ministerio, e suas casas civil e militar e das principaes autoridades appareciа na sacada.

Um accidente

Quando passava bem em frente ao palacio do Cattete, o commandante geral dos contingentes policiaes, estatelando-se o seu cavallo, levou um tombo, não se machucando, porém.

PORQUE FOI AO CHÃO O MAJOR CAMUCE

Logo que se soube que o commando geral dos contingentes caberia a um major do exercito, appareceram alguns commentarios, dos quaes resaltava a estranheza quanto a não ter sido designado para esse commando um official da mesma patente ou superior, mas do quadro da Policia, uma vez que não seria tambem a banda de musica da Escola Militar e sim daquella milicia que formaria á frente da tropa.

Ao alludido commando, nos circulos do general Carlos Arlindo, houve, como é de calcular-se, quem se julgasse com indiscutivel direito, destacando-se, no numero desses candidatos, o tenente-coronel Carlos Reis, o famoso "Major Metralha", que, afinal, teve de contentar-se com o ver passar a tropa, sem elle, pela frente do Cattete.

Mas quando isso se dava, como é sabido, a montada do major Camucé deu com o cavalleiro no chão, mesmo deante do cavaignac do sr. Washington. O "Major Metralha" gozou com o facto, tanto que, piscando maldosamente o olho para o general Carlos Arlindo, emquanto esfregava as mãos, sussurrou:

— E ainda dizem que praga de urubú não pega em cavallo?

O regresso ao Quartel General

Pelo mesmo itinerario da ida, voltaram ao Quartel General as forças policiaes, sempre alvo de grande curiosidade publica.

O QUE O SR. WASHINGTON LUIS SENTIU POR CIMA DAS "ORGANIZAÇÕES"

O sr. presidente da Republica dirigiu hontem o telegramma abaixo aos srs: dr. Ephygenio Salles, presidente do Estado do Amazonas; dr. Dionysio Bentes, governador do Pará; commandante Magalhães de Almeida, presidente do Maranhão; dr. Mattos Peixoto, presidente do Ceará; dr. Juvenal Lamartine, presidente do Rio Grande do Norte; dr. Estacio Coimbra, governador de Pernambuco; dr. Pires Leal, governador do Piauhy; dr. Alvaro Paes, governador de Alagoas; dr. Manoel Dantas, presidente de Sergipe, dr. Vital Soares, governador da Bahia; dr. Aristeu Aguiar, presidente do Espirito Santo; dr. Manoel Duarte, presidente do Estado do Rio; dr. Julio Prestes, presidente de S. Paulo; dr. Antonio Carlos, presidente de Minas Geraes; dr. Ramos Caiado, presidente de Goyaz; dr. Mario Corrêa da Costa, presidente de Matto Grosso; dr. Affonso Camargo, presidente do Paraná; dr. Adolpho Konder, presidente de Santa Catharina; e dr. Getulio Vargas, presidente do Rio Grande do Sul:

"Tenho a maxima satisfação em congratular-me com v. ex. pelo brilhante desfile que sob applausos enthusiasticos acaba de fazer nesta capital a Força Publica desse Estado em honra do 39° anniversario da Republica.

Garbo, disciplina, perfeita instrucção militar, são as impressões deixadas a todos, mas principalmente sentia-se que nessas organizações, e acima dellas, pairava a propria federação brasileira, indestructivel na sua unidade politica, forte na sua descentralização administrativa. Cordeaes saudações. (a) Washington Luis."

Despacho analogo foi por s. ex. dirigido ao sr. general Carlos Arlindo, commandante da Policia Militar do Districto Federal.

O ASPECTO MARITIMO DA PRAIA DO FLAMENGO

O aspecto da praia do Flamengo durante a noite de hontem era bellissimo.

O céo carregado de nuvens cinzentas, fazia destacar as decorações luminosas de todas as embarcações e navios de guerra que estavam fundeados entre a ponte do morro da Viuva e a praia da Gloria.

OS NAVIOS DE GUERRA

Todos os navios de guerra que deixaram as suas boias a procura do fundeadoro do Flamengo estavam ornamentados com desenhos que marcavam as suas principaes linhas.

O "Minas Geraes" ostentava decorações luminosas nas torres, nos canos dos seus 305, nos mastros, parecendo, ao longe, um navio de fogo.

O "BUENOS AIRES"

Não menos digno de menção estava a decoração luminosa do cruzador argentino "Buenos Aires".

Com luzes que representavam as côres do Brasil e da Argentina, aquelle navio destacava-se entre os demais pela sua originalidade.

O DESFILE DAS GONDOLAS

No primeiro plano, bem proximo ao arrebentar das ondas, uma grande côrte formada de embarcações dos nossos clubs de regatas e da Marinha de Guerra, serpenteava ao longo da muralha.

Eram gondolas bellissimas, que os nossos desportistas confeccionaram, transformando as suas canôas, baleeiras e yoles em gondolas que faziam inveja ás de Veneza.

O CORSO

Apesar dos preparativos e da encenação, o corso annunciado não se realizou.

Força era reconhecer que, collocado no programma como festa popular, faltavam a esse numero uns certos requisitos que pudessem dosal-o ao sabor do nosso povo.

O Morcego, o Sinhô, os velhos leaderes carnavalescos não foram ouvidos para a composição dessa parte do programma em que, fatalmente, a opinião delles é que vinga e impera.

Dahi o fracasso da tentativa com carros fechados, murchamente, para logo ser abandonada por impraticavel.

Os confetti e as serpentinas, arregimentados para a folgança, tiveram que ser recolhidos ás dependencias onde empoeiram os travesti do carnaval passado.

Ainda se tivesse sido convocada a presença destes ultimos ao corso da procl'amação...

Explique-se para decôro das forças que, marchando todos garbosamente, se viram na contingencia de figurar numa parada em uniforme de serviço, que de tal vexame, se assim se lhe deve chamar, a culpa cabe toda á já celebre Commissão de Festas do Rio de Janeiro, esse agrupamento de cavalheiros que tomaram a triste missão de tentar tapizar de rosas os passos do sr. Washington no governo do paiz.

No afan de exhibirem os seus serviços ao poderoso do Cattete, taes cavalheiros confundiram alhos com bugalhos, requisitando, de alguns Estados, os contingentes "equipados e em ordem de marcha", o que não é positivamente o mesmo que dizer-se em "uniforme de gala".

Com isso, os mais prevenidos, calculando já que a coisa seria apenas funçonata, vieram com os seus primeiros uniformes. Outros, não. Mas de qualquer geito, o pessoal da commissão teria esfregado as mãos de contente. O essencial fôra conseguido, com o desfile de tropa, para gaudio do Papae Grande...

O DISCURSO DO SR. SEBASTIÃO SAMPAIO

A's 20,50 horas, teve inicio a irradiação do discurso do sr. Sebastião Sampaio, consul geral do Brasil, em Nova York, pela estação da General Electric, que terminou ás 21 horas.

UM CONCERTO DA HOLLANDA

Das 20 ás 23 horas, realizou-se a irradiação de um concerto da Hollanda, em homenagem ao Brasil, pela Philips Radio.

A IMPRENSA DE LISBOA COMMEMORA A NOSSA DATA

LISBOA, 15 (Havas) — Os jornaes assignalam, com expressões de jubilo e calorosa sympathia, a passagem do anniversario da proclamação da Republica no Brasil.

Nos longos editoriaes consagrados á data, accentúa-se principalmente a satisfação com que Portugal assiste ao constante desenvolvimento da riqueza e do prestigio do Brasil.

UM CONCERTO DE 2.600 MENINAS

S. PAULO, 15 (A. B.) — A's 15 horas de hoje, no Theatro Municipal, será levado a effeito um grande concerto, promovido pela Instrucção Publica do Estado. A direcção da orchestra está entregue ao maestro João Gomes Junior que dirigirá 2.600 meninas que compõem a orchestra.

APROVEITANDO A OPPORTUNIDADE

S. PAULO, 15 (A. B.) — Aproveitando a data de hoje, está sendo feita a collecta em pról dos filhos dos tuberculosos pobres, no parque Ypiranga, sendo grande o numero de obulos até agora adquiridos.

UM BAILE NOS CAMPOS ELYSEOS

S. PAULO, 15 (A. B.) — Está sendo objecto de maxima curiosidade o baile nos Campos Elyseos, que está ricamente ornamentado para a recepção de hoje á noite. A essa festa comparecerão os elementos representativos da sociedade, esperando-se grande brilhantismo.

A' esquerda, officiaes da Policia Militar quando foram cumprimentar o presidente da Republica e á direita o corpo diplomatico no Cattete

OS CASTELLOS DE FOGO

Um aspecto interessante foi o dos castellos de fogo, que, armados em fluctuantes, demarcavam os limites do corso maritimo.

OS FOGOS

A's 20 1|2 horas começaram a ser queimados, por conta do Bonifacio, os fogos de artificio. E era um constante espoucar de foguetes de lagrimas, que choravam talvez o incendio do supposto saldo orçamentario...

EM ORDEM DE MARCHA OU EM GRANDE GALA?

Houve quem fizesse reparos, por occasião do desfile dos contingentes policiaes, de se apresentarem alguns com os seus uniformes de gala, ao passo que outros vinham de kaki, num contraste doloroso.

EXPOSIÇÃO DE TRABALHOS DE CEGOS

Inaugurou-se hontem, no Instituto Benjamin Constant, a exposição de trabalhos de cégos, que se encerrará no dia 19 do corrente.

O somno dos justos

Cerca de meia noite, quando escasseavam os trens dos suburbios, rapidamente foram ficando desertas as ruas. Dos festejos restavam apenas, illuminando fortemente a Avenida deserta, os collares de fócos electricos. Pela avenida Beira Mar grupos retardatarios olhavam os navios embandeirados em arcos feericos.

Satisfeito, áquella hora, o presidente decerto resonava, dormindo o somno dos justos, contente com mais esse numero estrondoso do seu repertorio alegre.

OS FESTEJOS EM S. PAULO

S. PAULO, 15 (A. B.) — Vão decorrendo com toda solennidade os festejos commemorativos a data de hoje. O desfile das tropas pela Avenida da Independencia se revestiu de maxima pompa. A Brigada Mixta de Cavallaria e Infantaria formou ao longo da Avenida, precisamente ás 8 1|2 horas. A's 9 horas o presidente Julio Prestes, em companhia dos srs. Salles Junior, secretario da Justiça, dos commandantes Marcilio Franco e Luiz Consistré passou revista ás tropas, dirigindo-se depois para a tribuna official de onde assistiu ao desfile. A' chegada do sr. Julio Prestes, a artilharia salvou sendo o presidente recebido na tribuna official pelos secretarios de governo e demais pessoas gradas. A esquadrilha de aviões da Força Publica fez evoluções durante a parada que terminou pouco depois das 10 horas.

O sr. D'Auria nunca desmereceu do conceito do sr. ministro da Fazenda

A incineração do famoso saldo dos 25 mil contos já foi amplamente explicada. A responsabilidade desse acto foi dada ao sr. presidente da Republica.

Já o explicamos amplamente, mas vale a pena repetil-o.

O sr. Oliveira Botelho recebeu os balancetes da caixa do ex-contador geral da Republica e os transmittiu ao chefe da Nação.

Depois, era o sr. ministro da Fazenda vivamente solicitado pelo sr. Francisco D'Auria para que esclarecesse o sr. presidente da Republica a respeito da exacta situação orçamentaria do paiz, para que evitasse o decreto da respectiva incineração, por que o seu saldo de caixa não podia ser tido como um saldo real entre a despesa e a receita do exercicio passado, e, desse modo, s. ex. poderia ser levado a erro irreparavel.

Tal suggestão, tambem já o registramos, o sr. Oliveira Botelho se excusou de apresental-a ao sr. Washington Luis, allegando a grosseria e a hostilidade deste, o que tornaria inuteis todas suas ponderações naquelle sentido.

Dahi resultou, porém, como era de esperar, natural entendimento entre os srs. ministro da Fazenda e D'Auria, este a lamentar tal gesto desastrado do sr. presidente da Republica e aquelle a se julgar sem a necessaria autoridade para poder impedil-o.

Segue-se um capitulo que convém ser devidamente esclarecido.

Quando, mais tarde, ficou apurado que o saldo do governo não era saldo, mas "deficit", o sr. presidente da Republica, para desapertar para a esquerda, resolveu demittir da Contadoria o sr. D'Auria, e, então, justiça se faça ao sr. ministro da Fazenda, s. ex. fez o que estava em seus meios para evitar o sacrificio do seu amigo, cuja nenhuma culpa no caso s. ex. poderia testemunhar.

Não o conseguindo, o sr. Oliveira Botelho escrevia attenciosa carta ao sr. D'Auria, dizendo nesse documento que o digno ex-contador geral da Republica "**nunca havia desmerecido de seu conceito.**"

Quem, pois, no governo do sr. Washington Luis, melhor poderia dizer dos serviços, dos actos do sr. D'Auria, disse-o de modo a, a um tempo, captivar e muito honrar o ex-contador geral da Republica.

TENTOU SUICIDAR-SE ATIRANDO-SE A PRAIA DE COPACABANA

O alferes Lucas Tennmerfert, de 20 annos, residente á rua Barão de Petropolis n. 120, hontem, na praia de Copacabana, tentou suicidar-se, atirando-se ao mar.

O tresloucado foi salvo por banhistas e soccorrido pela Assistencia, recolhendo-se á sua residencia.

Lucas Tennmerfert, declarou ter tentado contra a existencia, por se achar desesperado e não poder contrahir nupcias com a srta. Eze Kuenel, sua noiva.

UMA MOÇÃO DE CONFIANÇA AO GOVERNO FRANCEZ

PARIS, 15 (Havas) — A Camara dos Deputados approvou por 333 votos contra 163 uma moção de confiança ao governo.

O TRATADO DE LIMITES COM A COLOMBIA

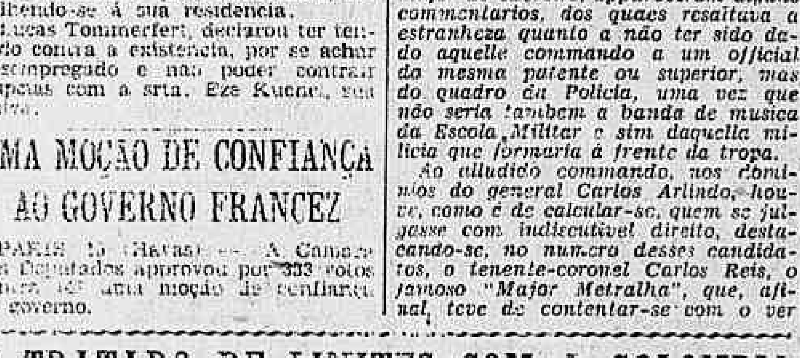

A ceremonia de hontem no Itamaraty...

A's 11 horas da manhã, no Palacio do Itamaraty se effectuou a assignatura do tratado de limites entre a Colombia e o nosso paiz. Com essa cerimonia se encerrou a mais antiga pendencia de limites da America, figurando nella como assignantes do tratado os srs. Garcia Ortiz, ministro plenipotenciario da Colombia e Octavio Mangabeira, ministro das Relações Exteriores do nosso paiz.

A pendencia surgira do facto de haver passado a pertencer á Colombia um trecho do territorio peruano limitrophe com o Brasil, justamente o relativo á fronteira Apaporis-Tabatinga, que a Colombia nunca pudera reconhecer ao Brasil.

O tratado que felizmente agora se assignou estava previsto por uma acta assignada em Washington pelos representantes do Brasil, Perú e Colombia, em 1925.

O novo tratado estipula como fronteira a recta Tabatinga-Apaporis e de accordo com os termos da acta acima reconhece perpetuamente á Colombia o direito de livre navegação nos rios Amazonas, Caquetá e Putumayo. O Brasil gozará dos mesmos direitos sobre as aguas colombianas.

Essa navegação se estende reciprocamente a navios ou transportes de guerra.

Estavam presentes á cerimonia, que se effectuou na sala Rio Branco, os srs. Helio Lobo, enviado extraordinario e ministro plenipotenciario do Brasil no Uruguay; almirante Ferreira da Silva, chefe da zona norte do Serviço de Fronteiras; Rafael de Mayrink, director geral interino dos Negocios Politicos e Diplomaticos; sr. Pedro Leão Velloso Netto, chefe do gabinete do ministro das Relações Exteriores; sr. Hildebrando Accioly, director interino da Secção de Limites; sr. Carlos Taylor, director interino da Secção do Protocollo; sr. Argeu Guimarães, ex-encarregado de Negocios do Brasil na Colombia; srs. Mauricio Nabuco, Ronald de Carvalho, Carlos Celso de Ouro Preto, Jacome de Berenguer Cezar, officiaes de gabinete do ministro das Relações Exteriores, além de muitos altos funccionarios da secretaria de Estado e do Corpo Diplomatico do Brasil.

Rejeitada uma emenda trabalhista

LONDRES, 15 (Havas) — A Camara dos Communs rejeitou, por 300 votos contra 138, a emenda apresentada pelos trabalhadores, em resposta á Fala do Throno.

REGRESSANDO DE UM SOCCORRO EM COPACABANA, NO FLAMENGO UMA AMBULANCIA ATROPELOU E MATOU UMA DESCONHECIDA

Uma ambulancia do Posto Central de Assistencia, dirigida pelo chauffeur escalado com o nome de Abilio Borges, hontem, á noite, quando de regresso a um soccorro prestado em Copacabana, na praia do Flamengo, esquina da rua Dois de Dezembro, atropelou a uma mulher desconhecida, de cor preta, apparentando 50 annos de idade, trajando vestido branco, bordado, de linho, calçava meias brancas, sapatos amarellos e uma pequena bolsa.

A infeliz, em estado de "schoc" foi transportada na propria ambulancia, em que viajava o dr. Adair de Figueiredo, que lhe ministrou immediatos soccorros.

No Posto Central, a inditosa mulher quando era collocada na mesa de operações, veiu a fallecer.

Seu cadaver foi removido para o necroterio do Instituto Medico Legal.

O chauffeur culpado foi intimado a comparecer na Delegacia do 6° districto policial, onde sobre o facto prestou declarações.

Ao que corre, houve por parte da victima imprudencia.

TRES GRANDES NAUFRAGIOS

LONDRES, 15 (Havas) — O Ministerio do Commercio mandou abrir inquerito para apurar as causas e circumstancias em que se deu o naufragio do "Vestris".

LONDRES, 15 (Havas) — Despachos de Dungeness informam haver ido a pique ao largo do cabo do mesmo nome um bote salva-vidas.

Pereceram 17 pessoas, havendo já sido recolhidos 11 cadaveres.

LONDRES, 15 (Havas) — Telegrapham de Dungeness:

"O vapor allemão "Smyrna", recolheu a bordo, toda a equipagem do vapor "Alice", que corria perigo.

Quinze tripulantes de uma baleeira que tinha saido em soccorro do "Alice" morreram afogados.

TERRENO EM BOTAFOGO

Vende-se um com 20m. x 24, na esquina da Rua Marquez de Olinda, com a Rua Bambina Trata-se pelo T. S. 2589. Não se admittem intermediarios.

«ARLETTE»

E' o pó de arroz que V. Ex., deve usar por ser de pouco preço e alta qualidade

A PRISÃO DO JORNALISTA CARLOS LIMA CAVALCANTI

MANIFESTAÇÃO DE PROTESTO E DE SOLIDARIEDADE COM O DIRECTOR DO "DIARIO DA MANHÃ"

O sr. Carlos de Lima Cavalcanti director do "Diario da Manhã", de Recife, continua a receber numerosas e significativas demonstrações de solidariedade a proposito de sua prisão nesta capital, determinada por uma denuncia falsa da policia pernambucana.

Chegam-lhe constantemente, de Pernambuco, S. Paulo e outros Estados, telegrammas de protesto contra o estupido attentado. Nesta capital, figuras altamente significativas da politica visitaram-no, e entre ellas os deputados democraticos paulistas sr. Marrey Junior, Francisco Morato e Moraes Barros. Do Directorio do P. D. Paulista, além daquelles parlamentares, manifestou-lhe, por telegramma, a sua solidariedade o sr. Waldemar Ferreira, professor da Faculdade de Direito.

De Pernambuco, entre innumeros outros, recebeu o nosso confrade telegrammas do deputado federal Octavio Tavares e do professor Caldas Filho, e tambem a seguinte mensagem do Directorio Democratico:

"Partido Democratico Pernambucano sessão posse directorio central conselho consultivo ainda sob impressão inominavel violencia fostes victima capital Republica renova seu vehemente protesto contra acto arbitrario e vos abraça affectuosamente levando-vos conforto sua absoluta integral solidariedade. Senador Mario Castro, presidente sessão."

Carissimo o curso medico de Recife

RECIFE, 15 (A. B.) — O "Diario da Manhã" publica, hoje, minuciosa reportagem a respeito das cobranças extorsivas das taxas da Faculdade de Medicina.

O general Carlos Arlindo e os contingentes estaduaes

O general Carlos Arlindo, commandante da Policia Militar, pelo habito em que se vê de andar constantemente cercado de uma côrte zumbaiadora, nem mesmo na situação em que pelos acontecimentos do advento da Republica, formaram contingentes das policias de quasi todos os estados do paiz, dignou-se de attender um pouco áquelles que lhe foram dados por hospedes.

Sabe-se que esses contingentes foram alojados em parte no quartel general da milicia do general Arlindo, á rua Frei Caneca e no do 4° Batalhão, á rua Evaristo da Veiga. Mas o termo alojar está ahi num sentido que nada tem de justo. Está por elasticidade, coisa que não teve a Caixa de Auxilios da Corporação com o intuito de melhorar a estadia desses infelizes hospedes, fornecendo-lhes alguns colchões e roupa de cama sufficiente.

O general Arlindo, na presumpção talvez de que se desprestigiaria se, por ventura, tivesse providenciado sobre um relativo conforto para os contingentes dos estados, preferiu, com o que se vem passando, deixar numa situação vexatoria e humilhante os seus commandados perante os seus collegas dos Estados.

Outro facto que tem causado não pequena estranheza na Policia Militar, é o indifferentismo que s. s. tem demonstrado nas homenagens diversas aos hospedes de sua corporação. Officiaes e sargentos cercam de attenções aos seus collegas, offerecendo-lhes festas, **não só nas suas associações de classe como em logares publicos. Ainda ante-hontem, no Corpo Auxiliar, houve uma recepção aos commandantes dos contingentes, como lhes foi tambem offerecida hontem uma festa no Club dos Officiaes de Policia e do Corpo de Bombeiros. No Jardim Zoologico foram os inferiores que se congratularam com os seus collegas. De tudo isso dir-se-ia que não chega sequer o éco aos ouvidos do general Carlos Arlindo. S. S., não se mexe. Indifferente sempre, como se, afinal, estivesse sendo victima de uma grande importunação...**

— Ora, francamente!

Os que servem na Policia Militar, salvo aquelles que, por conveniencia sobretudo, têm aquelle general quasi como um semideus, vivem constrangidos com esses factos. Grave-se bem isto para que as policias estaduaes não venham a julgar mal da sua collega carioca. Felizmente os habitos de agazalho e cortezia, (que não nos consta tivessem abalado algum dia a hierarchia militar) não são inteiramente desconhecidos aqui. Culpa não é de officiaes e praças que elles passem de largo pela porta do commando geral...

ESFAQUEOU NA VESPERA A EX-AMANTE E FOI PRESO HONTEM O CRIMINOSO

Augusto Ferreira da Silva e a sua victima Antonieta Ferreira

A scena de sangue occorreu, ante-hontem, á noite, na casa da rua Maria Luiza n. 117, onde era empregada a menor Antonietta de Souza, ex-amante de seu proprio algoz, Augusto Ferreira da Silva.

Conhecendo-o ha uns tres mezes, Antonietta, anuiu em abandonar a casa dos paes para ir viver em sua companhia, num commodo no becco do França.

Augusto sob não lhe dar conforto algum, nem mesmo os alimentos necessarios, ainda a espancava, circumstancia que forçou a rapariga a voltar á casa paterna, no proposito deliberado de o abandonar para sempre.

Augusto, procurando-a ante-hontem, em casa dos patrões, propoz-lhe voltassem a viver juntos. E porque a rapariga o não attendesse, esfaqueou-a.

Ella está no Prompto Soccorro e elle foi hontem preso.

Sobre o facto ha inquerito na delegacia do 19° districto.

UMA ESTRADA DE TRILHOS DE OURO

SÃO PAULO, 15 (A. B.) — A imprensa volta a se preoccupar com a questão da estrada de ferro Mayrink-Santos, discutindo longamente a opportunidade e mesmo a utilidade dessa ligação da Sorocabana ao grande porto do Estado. As crises de congestionamento que se repetem fraquentemente e que são extremamente prejudiciaes á economia de São Paulo, não serão evitadas, na opinião dos technicos de reconhecido valor, pela ligação.

O "Estado de São Paulo", abordando mais uma vez o assumpto, diz que "a omnisciencia de que, por graça divina, se julgam revestidos os governos desta terra, decidiu o problema por uma solução nova: a ligação da Sorocabana ao mar, em Santos, com a abertura de um impossivel porto intermediario em São Vicente."

DESINFECTOU O ESTOMAGO COM DENTIFRICIO

Jacyra dos Santos, solteira de 20 annos, residente á rua Sotero dos Reis n. 97, hontem, brigou com o namorado e num momento de indignação, para morrer, ingeriu grande quantidade de dentrificio "Clementina".

Soccorrida pela Assistencia, a moça recolheu-se á residencia.

Cavação custosa — Uma dessas "minas", desses "negocios da China"

Ha dois annos, arrasta-se no Congresso, com a lentidão das causas difficeis, um projecto criando, no Rio de Janeiro, um Registro de Interdictos.

Sobre o assumpto, já se manifestou a Camara, com louvavel repugnancia. E é justo se gabe tambem o Senado, que vae dando demonstrações positivas do constrangimento em que se sente ao deliberar a proposito.

Essa clara relutancia, seguida de annuencia, prova que atrás do projecto ha padrinho ou padrinhos prestigiosos. Houvesse independencia no Congresso, e essa proposição nem teria merecido as honras do plenario. Mas, chegamos a tal estado de coisas, que já espanta, já suggere elogios uma simples, uma passageira, uma illusoria resistencia...

Trata-se de uma dessas "minas", desses "negocios da China". Houve quem avaliasse em 40 ou 50 contos mensaes a renda do futuro Registro, nos termos do projecto inicial!

Dahi, a obstinação do interessado, que não arredou pé dos corredores da Camara, atracando os deputados e, agora, usa do mesmo processo no Senado, onde o panamá se encontra.

Aliás, na Camara, certo dia, o sr. Villaboim não escondeu o aborrecimento que lhe causava a insistencia daquelle homem. Agarrado por elle, ao chegar ao recinto, o leader disse que a passagem da coisa "estava difficil". O cavador, sem se dar por achado, forçando um risinho de engrossamento, retrucou:

— Eu sei... O Bergamini...

— Não, respondeu o sr. Villaboim, não é só o Bergamini; mesmo na maioria ha muita gente contra...

E despachou o "cacete".

Mas o melhor episodio occorrido foi outro. Falava o sr. Azevedo Lima, combatendo a criação do Registro, e alludia á presença diaria do candidato, no edificio da Camara. A certa altura, o orador olhou para uma das tribunas e descobriu o cujo, a assistir aos debates em torno do seu caso. O deputado carioca não teve duvidas. Como argumento decisivo, como prova final do que estava affirmando, apontou para a tribuna em questão e gritou:

— Lá está elle!...

Foi um successo! O plenario, em peso, voltou-se para vêr o homem!

Tanta notoriedade encalistrou, entretanto, o obstinado cavalheiro. Como se tivesse recebido na cabeça um soco de Tunney, elle se encolheu, reduziu-se atrás de um outro assistente. E, passado um minuto, era de vêl-o ás pernadas, dando o fóra, subindo os degráos das galerias, desapparecendo...

Cavação custosa!...

CAUSOU INDIGNAÇÃO EM RECIFE A PRISÃO, AQUI, DO SR. CARLOS DE LIMA CAVALCANTI, DIRECTOR DO "DIARIO DA MANHÃ" DAQUELLA CAPITAL

RECIFE, 13 (A. B.) — (Retardado) — A edição do "Diario da Manhã", verberando a perseguição que soffreu o jornalista Carlos de Lima Cavalcante, seu director, foi esgotada, ás 11 horas, da manhã, apesar da grande tiragem.

Na sua primeira pagina estampa um titulo em oito columnas:

"Uma falsa denuncia do chefe de policia do sr. Estacio Coimbra contra o director do "Diario da Manhã" — Detido durante 14 horas, na Central do Rio, o sr. Carlos de Lima Cavalcante é solto sem que se encontrasse o menor documento comprobatorio da miseravel denuncia — A desmoralização do governo de Pernambuco atravès odios e perseguições — Uma autoridade policial energumena."

O "Diario da Manhã" transcreve a seguir longa reportagem telegraphica do Rio e ataca, em vehemente artigo, o sr. Estacio Coimbra e o chefe de policia, dizendo que Pernambuco soffre a suprema humilhação, pois a propria policia carioca desmascarou o embuste de que foi victima o jornalista de Recife.

O diario pernambucano termina dizendo que esses factos só contribuiram para elevar ainda mais a sua victima no conceito dos homens de bem e rebaixar, perante a opinião nacional, os seus perseguidores.

RECIFE, 15 (A. B.) — O "Diario da Manhã" publica os retratos dos deputados Agamenon Magalhães e Baptista Luzardo, encabeçando os discursos pronunciados por esses representantes do povo, na Camara dos Deputados, a respeito da violencia de que foi victima o sr. Carlos de Lima Cavalcante. O mesmo jornal publica pormenorizadamente noticias sobre a aggressão soffrida pelo chauffeur da Usina Pedrosa, inserindo tambem um artigo de fundo sob o titulo "Policia de bandidos".

Eis o que diz esse artigo:

"A desmoralização da policia pernambucana com a falsidade da denuncia contra o director do "Diario da Manhã" chegou a tal ponto que o sr. Estacio Coimbra não a poderá mais occultar naquella imprensa que justifica e applaude systematicamente a desmoralização do seu governo."

O "Diario da Manhã" esgotou-se poucas horas depois da sua circulação.

RECIFE, 15 (A. B.) — Um chauffeur da Usina Pedrosa, de propriedade do sr. Carlos de Lima Cavalcante, foi aggredido, no suburbio desta capital, pelo sub-inspector da guarda-civil, acompanhado de varios policiaes, sendo barbaramente espancado.

O "Diario da Manhã" verbera vehementemente essa brutalidade da policia pernambucana.

RECIFE, 15 (A. B.) — Ainda não se acalmou a profunda emoção provocada nesta capital, nos circulos opposicionistas, pela prisão do sr. Carlos de Lima Cavalcante, director do "Diario da Manhã". São innumeras as pessoas que tem ido á redacção daquelle jornal protestar solidariedade com os irmãos Lima Cavalcante, destacando-se professores da Faculdade de Direito, advogados, medicos, jornalistas, commerciantes, grande numero de eleitores e correligionarios democraticos e numerosos operarios.

Em algumas cidades alagoanas não ha mais agua para beber

MACEIO', 15 (A. B.) — Noticias procedentes do sertão, dizem que a secca continua fazendo innumeras victimas, apresentando aspectos horriveis nas diversas localidades do interior. Accrescentam que vem se notando a assombrosa elevação dos thermometros, accusando um calor intensissimo.

Na cidade de Agua Branca, os habitantes estão soffrendo os horrores da sede, o mesmo acontecendo em diversas outras localidades, como em Santanna e Ipanema, onde estão se servindo de agua de pessima qualidade que, uma vez tomada, serve de violento drastico. O exodo de sertanejos é extraordinario.

QUE DIVIDA É ESSA GENERAL SEZEFREDO, QUE NÃO CONSTA NAS RELAÇÕES DA DIVIDA PARAHYBANA?...

PARAHYBA, 15 (A. B.) — "A União" publica um officio do Ministerio da Guerra, datado de agosto ultimo, pelo qual se verifica que este Estado deve ao alludido departamento a consideravel quantia de 577:345$700.

O jornal officioso accrescenta que tal conta não figurou em nenhuma relação da nossa divida passiva.

Esse facto, que causou extranheza, tem sido muito commentado.

A RECEPÇÃO AOS OFFICIAES COMMANDANTES DOS DESTACAMENTOS ESTADUAES

NO CLUB DA POLICIA MILITAR E DO CORPO DE BOMBEIROS

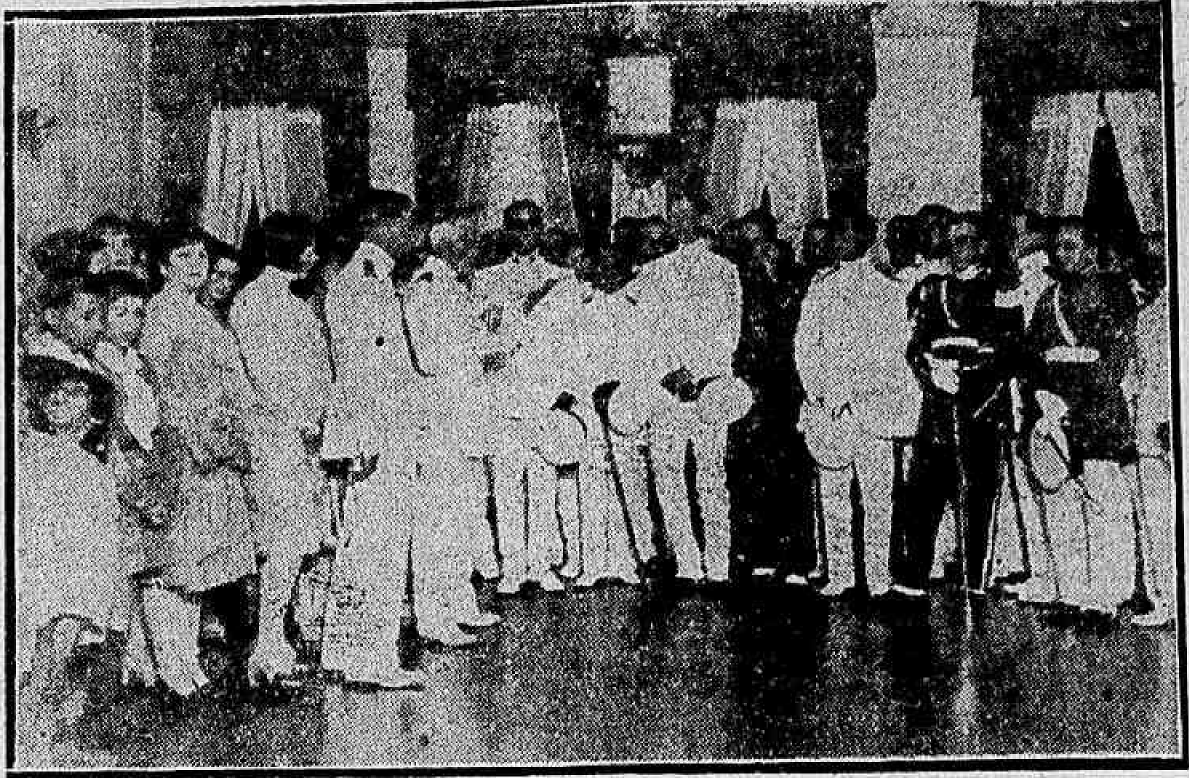

O tenente-coronel Bandeira de Mello fazendo a saudação aos officiaes dos Estados

Na séde do Club da Policia Militar e do Corpo de Bombeiros, realizou-se, á noite, a recepção em honra dos officiaes commandantes dos destacamentos policiaes dos estados, offerecendo os salões daquella aggremiação um lindissimo aspecto, pela ornamentação que lhe foi dada, como pela profusão de luzes tudo distribuido com requintes de bom gosto.

Viam-se ali muitas pessoas de alta representação social, entre as quaes, notavam-se: Mms. Souto Maior, Oliveira Abreu, Laura Nascente, Adelaide Andrade, Nelson Machado, Laura Sagrada, Carmen Reis, Clara Cascão, Manuela de Araujo, Anna Lopes, Belmira Moura, Castello Branco; e srtas.: Yolanda de Oliveira, Eulalia Monteiro, Nadyr Silva, Ernestina Mello, Marcolina Moura, Alice Abreu Mello, Celina Abreu Mello, Julieta Reis, Mimi Linhares, Carolina Silva, Stella Silva, Laura Sagrado, Maria Sagrado, Izolina Nunes, Bandeira Mello, Castello Branco, Odette Ramalho, Nadyr Soares e Laura Nascente.

A solennidade teve inicio por uma saudação do tenente-coronel Bandeira de Mello, respondendo o tenente José Victoriano de Medeiros, do Rio Grande do Norte, falando, depois o sr. Alberto Farncisco Moreira e o capitão Alvaro Lopes da Costa, da nossa Policia Militar.

Ao ser servido o buffet, espoucando o champagne, usou da palavra o tenente Eugenio Tavares Ferreira, que como todos os oradores que o precederam, foi muito applaudido.

Seguiram-se as dansas que estiveram muito animadas, vendo-se o representante do "Diario Carioca" objecto de especiaes attenções.

NA DECLARAÇÃO DO NOVO MINISTERIO AO PARLAMENTO FRANCEZ, HA MUITOS PONTOS QUE PARECEM UMA CARAPUÇA PARA O NOSSO GOVERNO

PARIS, 15 (Havas) — A declaração ministerial lida hoje no Parlamento, começa com um appello geral a todos os republicanos, que exota á união e á concordia para ser continuação da obra iniciada no gabinete anterior. Mostra a necessidade imprescriptivel da votação do orçamento antes de 31 de dezembro. Um orçamento solidamente equilibrado não é apenas condição essencial da reconstrucção economica e das reformas sociaes esperadas no interior, mas ainda a segura garantia de uma acção desembaraçada e mais efficaz no exterior. Firmemente empenhado na manutenção da paz interna, o governo entende que é de se udever salvaguardal-a velando pela ordem publica e pela disciplina administrativa, e assegural-a mediante a applicação opportuna de reformas determinantes de um progresso social continuo e a comprehensão nitida e operante das aspirações populares. Se o governo considera indispensavel tudo subordinar á obra da restauração financeira do paiz é sobretudo porque ha necessidade de assentar em bases inabalaveis o edificio de uma sociedade mais justa e mais humana.

A declaração ministerial consigna que as conversações preliminares sobre a questão das reparações não revelaram nenhuma incompatibilidade entre as concepções dos interessados. Nada se oppunha á nomeação dos peritos e tudo fazia crer que se chegará sem difficuldade a bom termo. Quanto maior fosse a confiança da Camara no governo, tanto maior seria autoridade do governo para representar o pensamento francez. O futuro da Republica e da patria dependia em grande parte do resultado das negociações a iniciar-se brevemente.

Sobre os artigos 70 e 71 do projecto do orçamento, a declaração limita-se a dizer que o governo reconhece a importancia vital da manutenção da influencia intellectual e moral da França no exterior e nesse sentido assume a responsabilidade de pedir á Camara que a questão seja lealmente examinada em todos os seus aspectos e resolvida de accordo com o interesse nacional. A declaração não fala em disjuncção desses artigos, que foram, como se sabe, a causa originaria da recente crise de que resultou a queda do gabinete anterior.

PARIS, 15 (Havas) — Depois da leitura da declaração ministerial foram enviadas á mesa varias interpellações ao governo, que entraram immediatamente em discussão.

O sr. Vincent Auriol expôz o ponto de vista dos socialistas e disse que o governo era composto de "homens do Bloco Nacional, symbolo do clericalismo aggressivo e da reacção social".

O deputado pela Alta Garonne terminou com vibrante appello aos radicaes.

O sr. Daladier e alguns amigos applaudiam o orador emquanto muitos radicaes, inclusive o sr. Herriot, permaneciam impassiveis.

PARIS, 15 (Havas) — O grupo radical socialista da Camara acaba de rejeitar uma proposta do sr. Durafour para apresentação de uma moção em que se recusaria o voto de confiança ao novo governo e, ao mesmo tempo, se affirmaria a decisão da Camara de adoptar o programma do Congresso de Angers.

O grupo decidirá opportunamente se deve ou não abster-se do voto de confiança ao novo gabinete organizado pelo sr. Poincaré.

PARIS, 15 (Havas) — Segundo informa o "Echo de Paris", os radicaes socialistas estariam decididos a retirar, hoje, a autorização dada ao sr. Paul Boncour para representar o governo junto á Sociedade das Nações.

Julga-se provavel que o sr. Paul Boncour solicite ainda esta tarde a sua demissão.

PARIS, 15 (Havas) — Estamos informados que os radicaes-socialistas da Camara, resolveram abster-se de tomar parte na votação da questão de confiança que será pleiteada pelo governo.

O sr. Poincaré tem assim assegurada uma maioria compacta.

Tres companheiros de Lampeão em poder da policia bahiana

BAHIA, 15 (A. B.) — A força policial volante commandada pelo capitão Hercilio Rocha, ajudante de ordens do sr. Madureira de Pinho, acaba de prender, no sertão bahiano, nos limites com o Estado de Pernambuco, tres assassinos bandoleiros: José Pereira Coelho, Porcino Dantas de Oliveira e Dorotheu Francisco Maciel, pertencentes ao famoso grupo de Lampeão.

O sr. Madureira de Pinho, secretario da Segurança Publica, determinou que o capitão fizesse a entrega dos presos aos juizes de direito das comarcas respectivas.

MORREU O HEROE DE PORTO ARTHUR

LONDRES, 15 (Havas) — Telegrapham de Helsingfors:

"Acaba de fallecer, aqui o almirante Stark, cuja personalidade esteve em grande evidencia durante a guerra russo-japoneza. A acção militar do almirante Stark foi sobretudo notoria na defesa do Porto Arthur. Durante o cerco da praça pelos japonezes, O almirante Stark commandava com effeito a esquadra russa na historica noite de 8 para 9 de fevereiro de 1904 em que foi colhido de surpresa pelo ataque fulminante de Togo.

O almirante Stark morre aos 82 annos de edade.

A CORRECÇÃO, VIVEIRO DE DELINQUENTES, ABALADA POR VIOLENTA SCENA DE SANGUE

Com um formão um correccional golpeia outro e mata

A Casa de Correcção teve, hontem, á tarde, a sua vida normal abalada por violenta scena de sangue, verificada entre dois correccionaes, que ha muito, presa de terrivel odio, não se viam com bons olhos. Eram ambos correccionaes de pessima conducta no presidio, pelo que varias vezes soffreram castigos disciplinares nas cellulas da prisão.

São elles Elpidio Antonio da Silva, correccional sob n. 40, recolhido á Correcção ha tres annos e 5 mezes, em virtude de condemnação imposta pelo Tribunal do Jury, á pena de 24 annos, por crime de morte, e Jovelino de Almeida, de côr preta, brasileiro, com 39 annos de edade, casado, correccional sob n. 242, que deu entrada ha 3 annos.

Como de inicio dissemos, Elpidio e Jovelino, ha muito rixados, odiavam-se reciprocamente.

Hontem, á tarde, á hora de serem os correccionados recolhidos ás suas cellulas, encontraram-se os dois, no pateo interno. Elpidio, então, empunhando instrumento de seu officio, que em seu poder trazia, por havel-o furtado á vigilancia do guarda da sua officina, rapido, resolutamente, sem dar tempo a qualquer intervenção, investiu sobre Jovelino, em quem, no hemithorax esquerdo, vibrou certeiro e profundo golpe.

A victima, com a violencia do golpe, tombou por terra, ensanguentada.

Preso immediatamente, o criminoso, não sem resistencia por elle offerecida, foi, desde logo desarmado e recolhido á cellula.

A victima recebeu curativos na enfermaria, pelo medico do presidio, que desde logo reputou gravissimo o seu estado.

Em face disso foram pedidos os soccorros da Assistencia, sendo Jovelino removido, em ambulancia, para o Posto Central.

Logo que ali chegou foi o ferido levado para o Hospital de Prompto Soccorro, afim de ser operado.

E na occasião em que era submettido á intervenção cirurgica, o infeliz veiu a fallecer.

Seu cadaver com guia da policia do 14º districto foi removido para o necroterio do Instituto Medico Legal.

O director da Casa de Correcção em circumstanciado officio communicou o facto ao supplente em exercicio na delegacia do 9º districto policial.

Entende o director da Casa de Correcção que o correccional assassino deve ser autuado em flagrante; o delegado do 9º districto está, ao que parece, disposto a não examinar a hypotese, preferindo autuar o criminoso, automaticamente, sem discressão.

Entretanto o caso comporta detida observação e estudo e autoridades existem que entendem não carecer de flagrancia o caso em apreço.

Não obstante, até ás 22 1|2 horas de hontem, o criminoso não havia sido autuado nem iniciado fóra qualquer procedimento policial.

COLHIDO NAS MALHAS DA POLICIA CELEBRE VENDEDOR DE TOXICOS

Fra[illegible]ni", celebre vendedor de cocaina

O sr. Augusto Mendes, delegado da 3ª entrancia, que serve junto a 3ª delegacia auxiliar, chefiando a campanha de repressão aos vicios elegantes, colheu, ha dias, mais um tento, por haver conseguido prender audacioso disseminador do vicio terrivel dos toxicos e entorpecentes.

Tendo conhecimento de que em uma conhecida pensão á rua de Santo Amaro, morava o vendedor da morte, conhecido pelo cognome de **Guilechini**, ordenou fosse elle vigiado devidamente.

Os investigadores começaram a vigiarem-lhe as intimidades, suas relações, transacções, etc., e concluiram por lhe conhecerem os processos de mercadejar a morte com os desgraçados que se permittem ao uso vicioso dos toxicos.

Assim, attendendo aos telephonemas que se destinavam a **Guilechini**, e dessarte reuniram num só dia nada menos de oito viciosos, cada qual mais ansioso do entorpecente mortifero, tanto que nenhum delles recusou o pagamento de 60$000 por gramma de cocaina.

Reunidos os viciosos, que, em face da surpresa confessaram que ali iam adquirir o veneno terrivel, foi dada busca no commodo de **Guilechini**, onde foi elle preso e se descobriu grande quantidade de cocaina.

RECEPÇÃO NA NOSSA EMBAIXADA EM PARIS AS FELICITAÇÕES DE COOLIDGE

PARIS, 15 (Havas) — Commemorando a proclamação da Republica no Brasil, o embaixador Souza Dantas deu brilhantissima recepção a que compareceram os representantes do sr. Poincaré e do ministro dos Negocios Estrangeiros, os ministros de Portugal, do Chile, do Uruguay, os encarregados de negocios dos Estados Unidos e da Argentina e diplomatas de outros paizes europeus e americanos.

O almoço offerecido tambem pelo sr. Souza Dantas teve a assistencia dos representantes do mundo official francez e estrangeiro.

Foram trocados cordialissimos brindes em que se exaltou o valor da amizade do Brasil e o logar que a Nação Brasileira occupa na França.

WASHINGTON, 15 (Havas) — O presidente Coolidge acaba de enviar ao presidente Washington Luis, um telegramma de cordiaes felicitações pela data commemorativa da proclamação da Republica no Brasil.

NÃO HA DIREITO PARA OS LIBERAES NA TERRA DAS VACCAS BRABAS

THEREZINA, 15 — (A. B.) — O "Estado do Piauhy" censurou acremente o governo pela sua prohibição de comicios que deveriam ser realizados pelo Partido Democratico, allegando que essas reuniões viriam perturbar a ordem publica.

THEREZINA, 15 — (A. B.) — O Supremo Tribunal negou habeas-corpus ao Directorio do Partido Democratico, a quem o governo havia prohibido fazer comicio de propaganda politica. Votaram a favor os srs. Vaz Costa, Areia Leão, Cintra, Augusto Nenton e João Motta; o sr. C. Carvalho opinou que o Tribunal não tomasse conhecimento, pois julgava que não era caso de habeas-corpus.

DEUS OS FEZ E O DIABO OS AJUNTOU!

O capitão do Porto concedeu-nos interessante entrevista sobre a nossa reportagem de ante-hontem

A VERDADEIRA SITUAÇÃO DAS BARCAS DA CANTAREIRA

A proposito de uma reportagem que hontem publicámos, subordinada ao titulo supra, accudindo a attencioso convite que nos foi feito pelo sr. capitão de mar e guerra Ribeiro Junior, capitão do Porto do Rio de Janeiro, comparecemos áquella repartição, e um de nossos companheiros, sobre o assumpto, ouviu em interessante entrevista aquelle illustrado official superior da nossa marinha de guerra.

Eis o que nos disse em resumo, o capitão do Porto:

— A acção da Capitania se norteia exclusivamente pela pauta da lei, sob o escudo da moral. Nesta repartição não se praticam violencias escusadas, nem tolerancias prevaricadoras: attende-se, apenas, ao imperio rigido do direito. Eis por que, de certo modo, feriram a sua susceptibilidade de antigo marinheiro, as asserções do DIARIO CARIOCA, em que ha á sua administração, na Capitania do Porto, accusações carecedoras de reparos.

Assim, não é certo que a Capitania fosse sensivel a toda a actividade que a Cantareira desenvolveu para conceder que a barca "Icarahy" continuasse a navegar em condições de risco de vida para os passageiros da antiga Companhia Ferry.

Averdade não é esta.

A barca "Icarahy" foi vistoriada em 26 de junho ultimo.

O capitão de corveta Alfredo de Magalhães que procedeu a essa pericia, fez exigencias que lhe pareceram necessarias á segurança do perfeito funccionamento da caldeira, tubulação, etc. Como, porém, lhe fosse allegado por parte do despachante da Cantareira, que o afastamento do trafego daquella barca resultaria prejuizo immediato para o publico, o commandante Alfredo Magalhães, reduzindo o numero de libras de pressão, permittiu a navegabilidade da barca, concedendo á companhia um praso por lei limitado, praso esse que se esgotará depois de amanhã, sabbado vindouro, ás 10 horas do dia, quando se procederá á novo exame.

Mas não só em relação a essa barca se tem feito sentir a acção energica da Capitania do Porto.

E senão, vejamos:

A barca "Nictheroy", foi vistoriada em 29 de maio ultimo.

O perito de machinas fez exigencias em relação á reparações urgentes na caldeira e em todo o seu organismo. O publico, porém, ignora que essa unidade fluctuante da Cantareira, já inteiramente reformada, voltou a trafegar completamente nova.

Com a "Martin Affonso", vistoriada em 14 de agosto ultimo, tambem occorreu o mesmo.

A "Commendador Lage" foi tambem vistoriada com ella occorreu um accidente: rompeu-se o eixo da helice, o que a impossibilitou de navegar.

Vistoriada, fez o perito exigencias quanto a reparações de caldeiras, rectificações na tubulação, etc.

Com a barca "Terceira" então, o perito fiscal de machinas foi de uma exigencia que quasi poderia ser taxada de excessiva.

Vistoriando-a em 7 do corrente, o commandante Alfredo de Magalhães, entre varias exigencias que fez, quanto a rectificações de caldeiras, tubulação, etc., impôz se mudasse o condensador da machina, cujo funccionamento era ainda perfeito, sómente porque elle era ainda dos de systema antigo.

E concluindo, depois de nos fazer todas essas demonstrações, em face da exhibição do livro de laudos periciaes, o capitão do Porto nos asseverou que essa tem sido a sua actuação ordinaria na repartição que dirige, tendo sempre por escopo o bem publico, procedendo sempre com o mesmo rigor, quer em relação ás barcas da Cantareira, já quanto aos barcos do Lloyd, da Costeira, como de outras embarcações.

Pela lei as embarcações são vistoriadas annualmente e biennalmente as machinas terrestres sujeitas á sua inspecção.

A barca "Icarahy" será de novo vistoriada sabbado vindouro, e para essa pericia o capitão do Porto quiz ter a amabilidade de convidar-nos para assistil-a.

Essas as declarações que nos fez o capitão de mar e guerra Ribeiro Junior, conscio de que assim bem cumpre os seus deveres de administrador.

E como é do nosso dever, estampamol-as, desejando sejam ellas realmente a expressão da verdade.

CONCURSO "QUEM"

Informações e "coupon" do CONCURSO «QUEM?» encontram-se na 5ª. pagina

O FILM-ENIGMA JA' ESTA' EM EXHIBIÇÃO!

HOJE RIALTO SERIE 1

APURADAS AS ACTAS DAS SECÇÕES ELEITORAES DE ANDARAHY E TIJUCA

O record de votos perdidos em uma só secção eleitoral

Os trabalhos da Junta Apuradora, hontem, correram rapidos e menos agitados que nos dias anteriores.

Comprehenderam os interessados a inutilidade de esforços tendentes a modificar o criterio dos magistrados, quanto a assumptos sobre os quaes firmaram jurisprudencia quando do estudo de actas já recusadas, ou approvadas.

E como os vicios, fraude ou omissões sejam mais ou menos identicos, a norma seguida tem facilitado o andamento dos trabalhos.

A principiar pela da primeira secção do Andarahy, a Junta examinou as actas uma a uma, com todas as minucias, tendo-as approvado todas, excepto a da 10ª secção, que, presidida por um lente de mathematica da Escola Naval e secretariada por conhecido e afamado contabilista, acusou cento e dez votos mais que os deveriam ter sido apurados.

Perdeu o sr. Dormund Martins, ahi 1.800 votos, record até agora de votação subtraida a um candidato, por culpa da mesa, de modo especial dos orientadores dos trabalhos eleitoraes, que são o presidente e o secretario, os quaes a lei pune.

O sr. Silvares perdeu ahi cerca de 500 votos, tendo o seu procurador pedido a responsabilidade dos culpados.

Foram ainda apuradas todas as actas das secções da Tijuca.

A impressão geral é que serão apuradas, hoje, todas as do Engenho Novo e Meyer.

Temos a nossa duvida, pois os debates deverão ser animados logo de entrada no estudo das daquella circumscripção, onde o sr. Abelardo Reis espera deslocar o sr. Minervino para obter collocação entre os eleitos para o sr. Carreiro de Oliveira.

O mesmo occorrerá em Meyer, visando interessados fazer baixar, se de todo não conseguirem derrotar os srs. Pache e Cardoso Pires.

Deu a apuração de hontem o seguinte resultado.

Moura Nobre	415
Minervino de Oliveira	708
Mauricio de Lacerda	2.194
Carreiro de Oliveira	652
Labourlau Filho	2.341
Oliveira de Menezes	1.865
Dormund Martins	4.133
Pache de Faria	555
Mario Crespo	4.085
Antonio Teixeira	1.163
Baptista Pereira	426
Edgard Romero	280
Felippe Cardoso	369
Alberto Silvares	3.563
Nelson Cardoso	151
Mario Barboza	200
Caldeira de Alvarenga	185

A este numero de votos, addiccionando-se o resultado anterior, a collocação dos candidatos é a seguinte:

Moura Nobre	11.467 votos
Dormund Martins	6.207 "
Mauricio de Lacerda	5.955 "
Mario Crespo	5.404 "
Labourlau Filho	5.200 "
Minervino	4.733 "
Oliveira de Menezes	4.590 "
Alberto Silvares	4.063 "
Carreiro de Oliveira	3.711 "
Pache de Faria	2.202 "
Antonio Teixeira	2.195 "
Baptista Pereira	1.186 "
Cardoso Pires	874 "
Edgard Romero	831 "
Nelson Cardoso	567 "
Mario Barboza	351 "
Caldeira Alvarenga	285 "

Os cinco ultimos terão sua collocação grandemente melhorada, os srs. Cardoso Pires e Romero a começar de Engenho Novo, devendo subir bruscamente em Meyer o primeiro e o segundo em Irajá, cujo coefficiente eleitoral basta, por si só para collocal-o em terceiro logar na apuração geral, sem nos referirmos á votação esparsa que sommada áquella o deixa esplendidamente em primeiro logar.

Subirão o sr. Nelson em Jacarépaguá e os srs. Mario Barboza e Caldeira no triangulo.

O sr. Pache tambem aguarda ansiosamente o resultado de Meyer para collocar-se.

O sr. Mauricio de Lacerda está livre desses arrepios.

E' certo que perde votos em todas as secções não apuradas, mas vae gradativamente subindo a cada uma das approvadas, porque em todas ellas é votado.

O sr. Pereira, se como espera o emerito pedagogo sr. Salles conseguir ver passar pelo cadinho da Junta as actas de Inhauma (diz-se que estão confeccionadas artisticamente), firmar-se-á definitivamente.

O pesadello dos srs. Nelson e Carreiro, deste especialmente, é Jacarépaguá.

Nenhum elemento possuimos de confirmação sobre o que a respeito de duas secções desta circumscripção se propala e que a ser verdadeiro deixará mal esse candidato.

Os srs. Crespo e Oliveira de Menezes aguardam opportunidade, e esta pode surgir a cada momento.

Victima de um accidente

O negociante Adriano Costa

O negociante Adriano Costa, casado, de 40 annos, residente á rua Therezopolis n. 24, hontem, foi victima de um accidente, ficando com fractura da base do craneo e fractura de quatro costellas.

O negociante foi soccorrido pela Assistencia e em estado grave internado no Hospital de Prompto Soccorro.

O indice da carestia da vida vae subindo em progressão crescente e sombria de anno para anno

SEM TECTO E SEM PÃO, ESTA A SITUAÇÃO DA GRANDE MAIORIA DOS BRASILEIROS POR CULPA DESTE MALFADADO GOVERNO

Repetindo conceito expresso em mensagem presidencial, de que, estando baixa a taxa cambial "ha muito tempo, numa média de 6 pence 27|64 durante os ultimos cinco anno, não póde a carestia da vida ser imputada á reforma monetaria", com o mesmo enthusiasmo com que applaudiram o presidente Bernardes, em seus dois planos financeiros, diametralmente oppostos — o da inflação e consequente degringolada do cambio, e o da deflação, determinante da contramarcha da escala cambial — os arautos do novo crédo não medem esforços, nem aferem argumentos, para resaltar as benemerencias da lei de 18 de dezembro de 1926. Affirmam, como se disto estivessem plenamente convencidos, que a actual situação não concorreu para o aviltamento das taxas cambiaes, aceitando apenas a média do quinquennio para a estabilização que, dest'arte, não póde ter reflectido sobre a progressiva carestia da vida.

Na ultima mensagem presidencial, ainda mais, allega-se que, em parallelo os annos de 1927 e 1926, "os generos de alimentação tiveram preços mais baratos e a habitação, embora tivesse sido revogada a lei do inquilinato, não subiu de valor, antes tende a se normalizar".

O grande publico, as massas proletarias e a pequena burguezia, cujos rendimentos estacionaram ou não tiveram compensadora expansão, sabem, por experiencia propria, que esse optimismo não procede, mas as angustias de taes victimas so tardia e excepcionalmente valem como argumento, no esclarecimento de assumptos economicos, pelo que não convem determo-nos nesse aspecto da questão.

PARA ESSE RESULTADO TEM CONCORRIDO A ESTABILIZAÇÃO CAMBIAL NA BAIXA, OS NOVOS IMPOSTOS E A REVOGAÇÃO DA LEI DO INQUILINATO

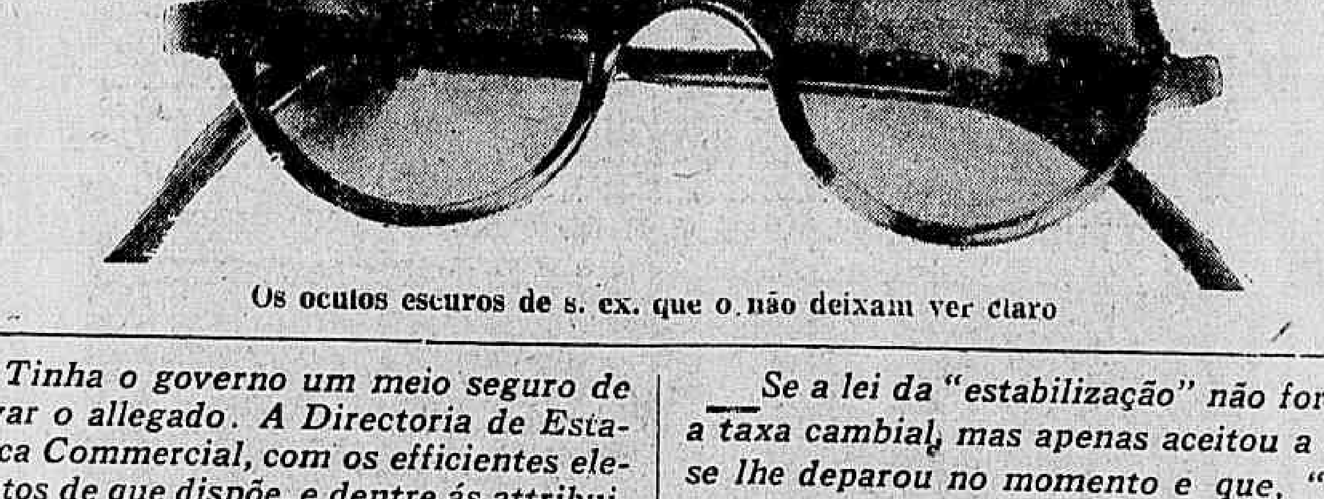

Os oculos escuros de s. ex. que o não deixam ver claro

Tinha o governo um meio seguro de provar o allegado. A Directoria de Estatistica Commercial, com os efficientes elementos de que dispõe, e dentre ás attribuições que lhe competem, vinha determinando o indice dos preços ou seja, o indice da carestia, anno a anno, a partir de 1913, trabalho que até já repercutiu no plenario do Senado. Por essa estatistica, com a base de 100, naquelle anno, o indice attingia a 172, em 1921, para seguir em rapida progressão a 242, em 1924; 259, em 1925; 266, em 1926 e 280, em setembro de 1927.

Se, a partir desse mez, o indice dos preços baixou, como diz a mensagem presidencial, e como proclamam os propugnadores do novo crédo monetario, a Directoria de Estatistica Commercial deve necessariamente ter registrado o promissor acontecimento, pelo que, melhor do que a mais habil dialectica, a divulgação da estatistica official faria a necessaria prova.

Emquanto, porém, não nos é possivel conhecer o resultado dos calculos arithmeticos do departamento technico, precisamos recorrer a outro genero de prova egualmente efficiente e egualmente autorizado, para melhor aferir até onde se justifica o clamor publico.

Se a lei da "estabilização" não forçou a taxa cambial, mas apenas aceitou a que se lhe deparou no momento e que, "por uma feliz coincidencia", representava a média do quinquennio mais proximo, e se, ao contrario do que succede no Brasil, em toda a parte do mundo, o indice dos preços, desde annos atrás, vem em pronunciada escala descendente, notadamente nos paizes de onde recebemos o material das varias industrias,—como justificar a desmedida elevação das taxas postaes, telegraphicas e ferro-viarias da União?

Como conciliar a palavra official com identica elevação, autorizada pelo governo, das taxas das empresas contratantes de serviços publicos industriaes?

Serviços, por sua natureza, inherentes ás attribuições privativas do poder publico, as suas tarifas só podem ser modificadas com o designio de manter o equilibrio das condições economicas da actividade, explorada que seja officialmente ou mediante concessão á industria privada, a qual, segundo jurisprudencia do Supremo Tribunal, só póde ser outorgada no interesse do bem publico e não no dos individuos que se proponham á exploração industrial.

EM 1921, ERA DE 172; EM 1924, DE 242; EM 1925, DE 259; EM 1926, DE 266; EM 1927, DE 280; E, ESTE ANNO, AINDA MAIS ELEVADO

Ora, se a depreciação do mil réis não foi provocada para o advento da reforma monetaria, nem della decorreu, pois que vigora desde annos atrás, como affirma a palavra official, e se o trafego postal, telegraphico e ferro-viario, ao Norte e ao Sul do paiz, longe de deprimir-se, tem experimentado sensivel expansão, os lucros das empresas devem necessariamente ser compensadores. Como justificar, portanto, a elevação das respectivas tarifas, e em taes proporções que, de toda parte, vão despertando o protesto e o clamor geral?

Ou a lei de 18 de dezembro "estabilizou" legalmente uma situação que já encontrou, e, nessa hypothese, o augmento das taxas em apreço é injustificavel e, mesmo, improbidoso, ou a elevação da tarifa é justa e razoavel e, nesse caso, foi a reforma monetaria que a determinou, desde que não ha coincidencia de qualquer outro ponderavel factor economico.

Não só nos serviços de communicações do pensamento e de transporte material se vae notando esse mal estar pronunciado. Tambem a industria textil ahi está, pelos seus orgãos de classe, reclamando providencias de mais exaggerado proteccionismo, porque, encarecida a producção, affirmam os industriaes não lhes ser possivel manter os actuaes preços de mercado. Juntem-se a isso, não só os novos impostos para a constituição do fundo rodoviario, encarecendo os transportes em automoveis, como a proxima revocatoria da restante lei sobre o inquilinato —e ahi teremos o quadro sombrio da carestia da vida, em accelarada progressão crescente.

Se não é á reforma monetaria, a que então deve ser attribuida a responsabilidade pela clamorosa situação?

O SR. HOOVER EM VISITA A' AMERICA DO SUL

VOLTA A' BUENOS AIRES O EMBAIXADOR AMERICANO NA ARGENTINA

Está já marcada a data do embarque do sr. Hoover, presidente eleito dos Estados Unidos da America para a sua visita á America do Sul. Será a 19, a bordo do couraçado "Mayriland", que como os telegrammas já fixaram, receberá o estadista a seu bordo, no porto de S. Pedro, na California.

O Brasil deve ser, do nosso continente, o ultimo paiz visitado pelo homem que vae reger os altos destinos da patria de Washington. Lá para os fins de dezembro ou começo de janeiro, é que o ex-antagonista do sr. Smidt deverá ser recebido pelo outro Washington, o de cá, isto é, o sr. Washington Luis, no Palacio das Aguias. Depois disso, possivelmente, visitará o sr. Antonio Carlos no Palacio da Liberdade e o sr. Julio Prestes, no dos Campos Elyseos. Ha outros candidatos, ao que dizem, ás visitas do sr. Hoover. Os srs. Vidal Soares, Estacio Coimbra e Dyonisio Bentes são dos que "estão no pareo", como se diz em gyria turfista...

Mas, não tendo ainda deixado a sua patria o novo presidente eleito dos Estados Unidos, entretanto a representação diplomatica yankee desta banda do Atlantico agita-se. Está nisto a explicação do regresso á Argentina de sir Roberto U. Bliss, embaixador norte-americano ahi, quando em goso de férias, ia de viagem para Londres, a bordo do Alcantara.

Pizando o solo do Rio, foi sir Bliss immediatamente entrevistado. Os reporteres parece que não deixam o Caes do Porto, com os olhos pregados no mar, a ver quem chega. E o sir Bliss calmo e sorridente declarou que á altura de Santa Catharina, recebera um radio a bordo, communicando-lhe a visita do futuro chefe da sua nação, pelo que decidira voltar ao Rio, de onde se passará a S. Paulo, que tem desejos de conhecer. Feito isso, voltará a Buenos Aires e na capital portenha aguardará a chegada do presidente Hoover.

O embaixador Bliss viajou no paquete inglez "Alcantara", que trouxe 111 passageiros para o Rio, dos quaes 90 em 1ª classe, 7 em 2ª e 14 em 3ª. Entre os que desembarcaram nesta capital, figuram o sr. Edwin Morgan, embaixador norte-americano, e o jornalista Ulysses Grant Keener.

FOI FRANQUEADA A VISITA AO "JAHÚ"

S. PAULO, 15 (A. B.) — Foi franqueado hoje pela primeira vez ao publico o pavilhão construido no terreno annexo ao Museu Ypiranga, onde está abrigado o avião Jahú, que fez o raid Genova-Santos.

VIDA PROLETARIA

UNIÃO DOS TRABALHADORES EM PADARIAS

Rua Senhor dos Passos, 192-Sob.

Caros companheiros e camaradas!

Um dos problemas cuja solução nos deve preoccupar, no momento que atravessamos, é o da campanha do novo horario, que está em franca propaganda.

Não é justo que os novos e os velhos militantes que sempre souberam dirigir as campanhas de reivindicações dos modernos trabalhadores em padarias do Rio de Janeiro, neguem-nos o seu apoio moral e material.

Companheiros!

A solidariedade que se vae affirmando em pról da digna e justa campanha do novo horario do trabalho, ás 6 horas da manhã, nos está dizendo, que a victoria será um facto. Mas, para que esta victoria seja o mais breve possivel, é necessario que todos os trabalhadores attendam ás convocações de assembléas na séde social ou em outros locaes, para propaganda do novo horario, pois, é esta a palavra de ordem actual da União.

Brevemente sahirá o jornal "20 de Maio", orgão official de defesa dos trabalhadores em padarias do Brasil, a ser publicado pelo grupo edito.

Pede-se ao companheiro Adelino Moreira, para comparecer na secretaria, para saber da informação de sua irmã Dolores Moreira, das 12 horas ás 20 horas. Pede-se a todos aquelles companheiros que têm livros da nossa Bibliotheca, o favor de os entregar ao bibliothecario desta. Pede-se outrosim a todos os companheiros que tem cartões do festival, para prestar contas dos mesmos nesta secretaria, o mais breve possivel.

Viva a União dos Trabalhadores em Padarias!

Viva a solidariedade proletaria!

Todos a assembléa geral, no dia 20, ás 19 horas. — Pela Commissão Executiva, **João Guimarães**, 1º secretario.

REUNIÕES DE HOJE:

União Geral dos Trabalhadores em Transportes Maritimos e Portuarios do Brasil;

Sociedade União dos Foguistas;

Associação Protectora dos Operarios da E. F. C. do Brasil.

UM MOVIMENTO QUE ATTINGE 120.000 TRABALHADORES

BERLIM, 15 (Havas) — Os syndicatos operarios da industria de madeira denunciaram os contrastes de salarios com os patrões e que expiram a 15 de fevereiro proximo.

O movimento attinge 120.000 trabalhadores.

De Dusseldorf tambem annunciam que proseguem, mas até agora sem nenhum resultado, as negociações para submetter a arbitramento dos delegados do governo, o conflicto entre os industriaes e os operarios metallurgicos.

GREVE DOS CHAUFFEURS DE PARANAGUA'

CURITYBA, 15 (A. B.) — Os motoristas de Paranaguá declararam-se em greve pacifica, como signal de protesto contra as violencias da policia local.

A Sociedade União dos Chauffeurs, desta capital, enviou uma commissão, afim de se entender com as autoridades e de obter que os collegas de Paranaguá voltem ao serviço.

UNIÃO REGIONAL DOS OPERARIOS EM C. CIVIL

Séde: rua General Camara n. 156, sob. Assembléa Geral Extraordinaria

Realizando-se, amanhã, ás 18 horas, uma grande assembléa geral extraordinaria convidamos a todos os companheiros em C. Civil a virem assistil-a.

Aviso da Thesouraria — De accorco com a resolução da ultima assembléa, participamos aos associados atrasados em mais de tres mensalidades, que foram amnistiados nas seguintes condições: Reiniciar seus pagamentos até completarem os 12 mezes que estabelecem os estatutos desta União.

Esta amnistia vigorará por dois mezes e só será extensiva áquelles que não hajam movido campanha de descredito contra a União.

..**Sub Comité Pró-Lei de Ferias** — Chamamos a attenção dos companheiros que tenham qualquer reclamação a fazer sobre o não cumprimento da lei de ferias, por parte de seus patrões, a dirigirem-se á esta secção, diariamente, das 18 ás 21 horas.

Reunião da Directoria — Convido os camaradas directores a se reunirem, amanhã, ás 19 horas. — O secretario.

PAGAM EM GENEROS E POR PREÇO ELEVADO

PARAHYBA, 15 (A. B.) — Telegrapham novamente de Alagôa Nova, reclamando contra a exploração dos contratantes da Estrada de Ferro de Penetração, os quaes effectuam o pagamento dos operarios com generos alimenticios que são vendidos por um preço exhorbitante.

Accrescentam os telegrammas que os pobres trabalhadores são obrigados a revenderem as mercadorias por um preço infimo, a que são sugeitos muitas vezes, pelas circumstancias do momento. Muitos dos trabalhadores já abandonaram os serviços, fugindo ás horriveis privações por que passavam.

UNIÃO DOS OPERARIOS METALLURGICOS DO BRASIL

Séde Rua da America n. 56, A, sobrado Expediente: das 19 ás 21 horas

São convidados todos os companheiros associados a comparecerem á assembléa geral extraordinaria, a realizar-se no dia 17 do corrente, ás 21 horas, para a continuação da discussão dos novos estatutos.

O secretario geral.

AVISO

Prevenimos a todos os companheiros associados que estiverem atrazados em suas mensalidades, e que não tenham cobrador no local em que exercem a sua actividade, que o thesoureiro se encontra, diariamente, todos os dias uteis, das 19 ás 21 horas, em nossa séde social.

O secretario geral.

AOS METALLURGICOS

Companheiros— Commemorando no dia 18 do corrente a União dos Operarios em Fabricas de Tecidos, a morte do extincto companheiro Miguel Martins, covardemente assassinado no interior de uma fabrica, por ser um trabalhador que sabia honrar a sua classe, realizando uma romaria ao tumulo desse inditoso companheiro, a União dos Operarios Metallurgicos, appella, para todos os trabalhadores metallurgicos, comparecerem, nesse dia, ás 14 horas em ponto, ao portão principal do Cemiterio do Cajú, para dali seguirem incorporados até o local em que jaz esse inovidavel companheiro.

A Directoria.

ASSEMBLE'A DA UNIAO DOS OPERARIOS EM CONSTRUCÇÃO CIVIL COM SE'DE A' PRAÇA DA REPUBLICA, 56 — 2º ANDAR

Na assembléa de hontem, após calorosa discussão, resolveu-se o caso dum operario faltoso, tendo-se tomado as seguintes deliberações:

a) consentir que o operario faltoso ingresse na União;

b) aconselhal-o a que não persista em trabalhar na casa em que se deu o incidente;

c) permittir-lhe o trabalho em qualquer outra casa.

Trabalhadores, enfileirae-vos em torno da União dos Operarios em Construcção Civil, que se reune todas as quintas-feiras, á Praça da Republica, 56, 2º andar, ás 19 horas.

CENTRO S. E BENEFICENTE DOS CARREGADORES DO D. FEDERAL

Séde á rua Senador Pompeu, 185 sobrado. Phone. Norte 6323

Aviso a todos os socios deste centro que vae ser feita a revisão de matricula, e por isso, pede-se a todos em atrazo, para se quitarem, das suas mensalidades até o dia 30 do corrente.

No caso contrario, não só perderão os seus actuaes numeros de matriculas, como as regalias sociaes a que todos os associados quites têm direito.

O 1º secretario, **Manoel Luiz do Nascimento.**

UNIAO DOS OPERARIOS EM FABRICAS DE TECIDOS

De ordem do companheiro presidente, convido aos socios desta União, a se reunirem em assembléa geral ordinaria, sabbado, 17 do corrente, 2ª convocação, em nossa séde social á rua Camerino, 66, sobrado, para tratarmos dos seguintes assumptos:

1º — Leitura da acta;
2º — Leitura do expediente.
3º — Balancete.
4º — Commemoração do 18 de novembro.
5º — Reorganização geral dos operarios em fabricas de tecidos.
6º — Assumptos geraes.

Deante a importancia da ordem do dia, espero que nenhum companheiro falte a essa assembléa.

Rio de Janeiro, 12 de novembro de 1928 — A. Pedroso, secretario.

UNIAO DOS OPERARIOS EM FABRICAS DE TECIDOS

Séde: Rua Camerino n. 66, sobrado Grande festival de solidariedade proletaria

No dia 24 do corrente, á rua Frei Caneca n. 4, sobrado, será realizado um grandioso festival de solidariedade proletaria, em beneficio da campanha encetada, pela directoria da U. O. F. de Tecidos, para a reorganização dos operarios em fabricas de tecidos desta capital e adjacencias.

Americo Pedroso, secretario.

UNIAO DOS TRABALHADORES EM PADARIAS

Na proxima terça-feira, 20, haverá uma assembléa geral, ás 19 horas, na sede social.

Brevemente sairá o jornal "20 de Maio", orgão official de defesa dos trabalhadores em padarias do Brasil, publicado pelo grupo editor.

Pede-se o comparecimento, nesta secretaria, do companheiro Adelino Moreira, para ter noticia de sua irmã Dolores Moreira. Pede-se aos companheiros que têm cartões do festival, para fzer o favor de entregar nesta secretaria, para prestar contas dos mesmos.

O 1º Secretario.

UMA GRANDE REUNIAO DE PEDREIROS E SERVENTES, NO SABBADO, 17 DO CORRENTE, A' PRAÇA DA REPUBLICA 56, 2º ANDAR, AS 19 HORAS

Para tratar de reorganizar o proletariado conforme tem feito a União dos Operarios em Construcção Civil, na sua propaganda pela imprensa, foi constituido um comité de pedreiros e serventes para se reunir no sabbado, 17 do corrente, ás 19 horas.

Esperamos que os camaradas pedreiros e serventes venham assistir a esta reunião de tão alto valor para estes que os capitalistas, têm como sendo uma corja imprestavel.

O comité constituido para a reorganização dos pedreiros e serventes destes, a União dos Operarios em Construcção Civil, appella para que demos uma demonstração de que sentimo-nos com forças e enthusiasmo capaz de arrastar para dentro da União todoe os que trabalham neste mistér.

Todos á União! — O Comité.

ASSOCIAÇAO DOS TRABALHADORES EM GARAGES

Aos companheiros

A Commissão provisoria, organizadora da Associação dos Lavadores de Automoveis, hoje, Associação dos Empregados em Garages, na impossibilidade de continuar na missão de que foi incumbida, em virtude do abandono de alguns de seus membros, como sejam os secretarios, e tambem a maioria de seus socios, os quaes, apezar de convocados diversas vezes para reuniões não se dignaram comparecer, difficultando assim a organização de uma Directoria, como determinam os Estatutos já approvados, vem por isso declarar publicamente, que nesta data deixa á disposição dos interessados, todo o material de secretaria, thesouraria, etc., na sua séde provisoria, á rua Real Grandeza 264, em mãos do sr. Arthur Henrique, onde poderão ser pelos mesmos examinados, livros, documentos, etc., material este, e livros, que serão pelo mesmo senhor entregues, em caso de reorganização da Associação, até seis mezes depois desta data; outrosim, fica em poder do mesmo senhor, a rua acima citada, a importancia de 198$300, proveniente do saldo existente do balancete, que é o seguinte: Receita, 507$000; Despesa, 308$700; saldo, 198$300, que se até 31 de dezembro do corrente anno, não for reorganizada a mesma Associação, será essa quantia, entregue pela mesma Commissão, á Casa Maternal Melló Mattos, sita, á Rua Humaytá n. 30. — **José Figueiredo, Antonio Pinto Varella, José de Almeida Senna e Arthur Henrique.**

SOCIEDADE UNIÃO DOS FOGUISTAS

Séde propria: R. Senador Pompeu, 125 Telephone Norte 2744

Expediente: dias uteis das 8 ás 19 hs

De ordem do sr. presidente, convido os srs. associados para assistirem á assembléa geral extraordinaria, em continuação, hoje, 16 do corrente, ás 19 horas, cuja ordem do dia é a seguinte: acclamação dos membros para as commissões de contas dos mezes de setembro e outubro p. p. — **Julio Ramalho de Almeida**, 1º secretario.

ASSOCIAÇAO PROTECTORA DOS OPERARIOS DA E. F. C. DO BRASIL

Convidamos os ferroviarios em geral, socios e não socios desta Associação, para se reunirem em assembléa collectiva, hoje, 16 do corrente, ás 19 1|2 horas, em nossa séde social, para tratarmos de assumptos que interessam a todos quantos trabalham nesta viaferrea.

Pois além da carestia da vida, o augmento violento do commercio, sem justificativo, desde que se falou no tal augmento do funccionalismo.

E para provar o nosso ponto de vista, de que só está reservado, á nós trabalhadores, homens que servem a Nação, cumpridores dos seus deveres — a fome. Pois não tinhamos nada mais nada menos a esperar do que o inesperado e violento pagamento dos passes em serviço.

Ordem do dia:

1º — Tratar dos passes gratuitamente quando em serviço;
2º — Passes com 75 °|° de abatimento para o interior;
3º — Explicação da commissão dos extranumerarios sobre os 30 dias.

AS IRRADIAÇÕES DE HOJE

RADIO SOCIEDADE DO RIO DE JANEIRO

12 horas — Rora certa. Jornal do meio dia. Supplemento musical até 13 horas.

17 horas — Hora certa. Jornal da tarde. Supplemento musical.

17 horas e 45 ms. — Palestra da sra. Hilda de Carvalho sobre "Saude e Caridade".

18 horas — Informações commerciaes especialmente para o interior do paiz.

18 horas e 50 ms. — Transmissão em radiotelegraphia do programma a ser executado amanhã no studio da Radio Sociedade do Rio de Janeiro.

19 horas — Hora certa. Jornal da noite. Supplemento musical. Discos.

20 horas — Programma especial de discos Polydor.

21 horas e 15 ms. — Concerto no studio da Radio Sociedade do Rio de Janeiro com o concurso dos srs. Renato de Moraes e João Athos e orchestra da Radio Sociedade do Rio de Janeiro.

PROGRAMMA

I — Ponchielli — I Lituani — Ouverture — Orchestra.

II — Ponchielli — Gioconda — Aria do 3º acto — Prof. João Athos.

III — Balakreff — Canção dos Barqueiros do Volga — Acompanhamento pela orchestra da Radio Sociedade — Sr. Renato Moraes.

IV — Tschaikowsky — Danse Russe — Orchestra.

V — Ch. Gounod — Fausto — Prologo — Srs. Renato de Moraes e João Athos.

INTERVALLO

VI — Bellini — Norma — Ouverture — Orchestra.

VII — a) Bellini — Sonambula — Aria; b) Wallevy — La Juive — Invocation — Sr. João Athos.

VIII — L. Ganne — Hans le Joneur de Flute — Orchestra.

IX — L. Ganne — Hans le Joneur de Flute — Berceuse — Sr. Renato Mcraes.

X — Verdi — Falstaff — Minuetto — Orchestra.

XI — Verdi — La Forza del Destino — Duetto solenne in quest'ora — Srs. Renato de Moraes e João Athos.

XII — Fr. Manoel — Hymno Nacional — Orchestra.

UMA ESCOLA PROFISSIONAL NA BAHIA

BAHIA, 15 (A. B.) — O municipio adquiriu alguns lotes de terreno em praça publica, nos quaes vae mandar construir brevemente a Escola Profissional. Os immoveis estão situados em Sete Portas.

O ELENCO DE "A NOITE DE AMOR" E SEUS ARTISTAS FAMOSOS E QUERIDOS DO NOSSO PUBLICO

Ronald Colman e Vilma Banky, dois nomes que não necessitam mais de apresentação, encabeçam a lista de artistas que figuraram sob a direcção de George Fitzmaurice em "A Noite de Amor". Ronald e Vilma interpretam as figuras de Montero e de Princeza Maria — dois caracteres que viveram, desde a primeira exhibição dessa luxuosa pellicula, na memoria de todos quantos assistiram á sua passagem, pelo écran do Gloria, no anno passado.

Em outros papeis, encontramos artistas de nome como sejam Montagu Love, que encarna o papel do despotico e covarde Duque de La Guarda; Sally Rand, que nos dá uma cigana esbelta e seductora, Gibson Gowland, um bandoleiro ousado e bravo, Natalie Kingstone, que surge em todo o esplendor de sua belleza perturbadora, Laska Winter, numa parte pequena, mas em que a sua formosura dá mais realce e attracção.

"A Noite de Amor", agora, novamente na téla do Capitolio, será para o "fan" a renovação de momentos admiraveis de arte, pura arte, uma visão encantadora para os sentidos e um prazer indizivel para o espirito.

A United Artists verá, assim, tambem renovados os dias gloriosos que esta super-producção obteve, quando da sua primeira estréa.

O elogio da bravura e da coragem

A coragem e a bravura devem ser, a par da nobreza e da lealdade, os attributos mais bellos de um homem. Valente como as armas, dizia-se outrora dos varões audazes, que affrontavam o perigo com um sorriso nos labios, e iam, pelo mundo a fóra, em busca de aventuras arriscadas, de novas terras, de gente ignota.

E esses homens, verdadeiros super-homens, deram á Humanidade daquellas éras á America e á Africa, regiões vastissimas de onde se extrae, hoje, a vida sob a forma de productos agricolas, de minerios valiosos, de explorações pecuarias.

A America, princapalmente, deve a esses heroes de outras épocas, tudo o que hoje é e possue. No Norte, os pioneiros da Civilização á procura do ouro; no Sul, os bandeirantes audazes, em busca dos metaes preciosos: uns e outros criaram povos gigantes, dignos filhos daquelles homens sem medo e sem macula: os Estados Unidos, o Brasil e a Argentina.

Sem a bravura e a coragem com que nossos antepassados enfrentaram o perigo traçoeiro das selvas, hoje não seriamos o que somos. E para sermos dignos delles, devemos contar entre as nossas qualidades primordiaes aquella bravura e aquella coragem que elles possuiam.

Os americanos bem o comprehendem, e por isso, sempre que pódem, compõem verdadeiros hymnos de gloria ao valor humano, sob a forma de films de aventuras, quasi sempre reaes, tendo por ambiente as regiões ainda semi-selvagens do Oeste.

E' um desses films que o Central annuncia para segunda-feira proxima. "Evangelho de fogo", assim se intitula, e o seu interprete é um dos mais modernos e mais destemidos cowboys da cinematographia yankee: Ken Maynard.

Resistir ao desenrolar das scenas magnificas dessa recente producção de First National é retemperar o espirito fortificar a alma, na contemplação do que póde alcançar a coragem alliada á nobreza.

"Fruto prohibido"

A deliciosa alta comedia allemã: "Fruto Prohibido", que vae apparecer, depois de "Por que Choras, Palhaço?" é um dos films mais engraçados do "Programma Urania". Basta dizer-se que nelle tem um papel de destaque o impagavel Max Hansen, mocidade radiosa de intelligencia que está alcançando um posto de destaque na cinematographia européa. "Fruto Prohibido" sendo uma critica finissima aos costumes modernos da actual geração, é, tambem, uma lição proveitosa para a mocidade de nossos dias. Historia o romance amoroso de um rapaz que se casara com uma pequena de theatro, sem disso dar conhecimento ao tio e tutor. Este, porém, já havia escolhido uma noiva para o sobrinho, de maneira que na hora da declaração decisiva, o pobre esposo viu-se em palpos de aranha. Para contornar essas difficuldades, a bella Rosita teve de fazer-se garoto. A emenda comtudo foi peor do que o soneto, e o facto assumiria proporções incalculaveis se não fosse a intercessão amistosa e opportuna de um amigo do casal que conseguiu collocar as coisas nos seus eixos. Ossi Oswalda, Georg Alexander e Max Hansen apresentam-se em desempenhos simplesmente admiraveis, não faltando mesmo, em "Fruto Prohibido", a collaboração de Vivian Gibson, tão conhecida já das nossas platéas.

"O GALANTE CONQUISTADOR" — UMA OPPORTUNIDADE EXCELLENTE PARA RAMON NOVARRO AFFIRMAR TODOS OS SEUS DOTES EXTRAORDINARIOS. SUA ESTRÉA NO RIALTO, SEGUNDA-FEIRA

Ramon Novarro e Marceline Day em pleno idyllio, num momento de "O Galante Conquistador", que o Rialto vae estrear segunda-feira. Que quantidade de scenas lindas tem esse film

Ramon Novarro num typo galante, numa personalidade de conquistador irresistivel, persistente, senhor de uma muito habil arte de dizer madrigaes e saber olhar, com força e fascinação, todas as mulheres bonitas, provocantes, que esvoaçavam á sua róda, na sua vida de Lord solteiro, alegre, descuidado e emulo de d. Juan, mas num feitio mais "rafiné", mais subtil e envolvente...

Mas "O Galante Conquistador" não concentra Ramon Novarro numa personalidade em que só se patenteia esse feitio.

Não. Em "O Galante Conquistador" tambem está o Ramon Novarro namorado, o amante terno, leal, todo delicadeza e enternecimento. Qualquer coisa do Ramon Novarro que ama com espiritualidade, com subtileza, como em "O Principe Estudante"... Ramon Novarro, emfim, num film de successo, de grande exito, porque elle está como devia estar, e como o publico aprecia...

E "O Galante Conquistador" não tem apenas Ramon Novarro; tem Marceline Day, num desempenho delicado, sympathico; Renée Adorée, na exteriorização de uma criatura que amava os "flirts" agitados, perigosos, electrizantes, e Carmel Myers, elegantissima, provocante como nunca...

Notas Paramount

Doris Hill, a joven actriz que teve o seu primeiro trabalho para o cinema em "The Bottor Hole", uma comedia de Syd Chaplin, acaba de firmar contrato com a Paramount, fabrica a que já esteve filiada e vae servir de "partenaire" para Jack Holt em "Avalanche", um trabalho cujo enredo é devido á penna de Zane Gray.

Esta estrella nasceu em Roosewell, Novo Mexico, e trabalhou muito tempo como dansarina. Estava ella no "Metropolita Theatre", em Los Angeles, quando um director da Warner Brothers, encantado com a sua belleza, fez questão de a levar para o cinema, onde ella estréou victoriosamente.

— Mary Brian, a estrella favorita de não poucos apaixonados do cinema, desempenhará importante papel em "Mysterio", um grande drama ora em preparo nos studios da Paramount, sob a direcção de Malcolm St. Clair. No elenco desse film cuja filmagem vae adeantada, figurarão nomes de artistas consagrados, como Ruth Taylor, William Powell, a quem cabe o principal papel, encarnando a figura de Philo Vanco. O papel que nesse film foi confiado a Mary Brian differe completamente dos que ella nos tem dado anteriormente e offerecerá á graciosa estrella uma excellente opportunidade para que ella conquiste um triumpho sem precedentes.

— "Avalanche" é o nome de um grande film da Paramount actualmente em preparo nas immediações do Flagstaff, no Arizona e cujo argumento é devido á pena de Zane Gray, um dos mais acatados novellistas norte-americanos. Trinta e cinco artistas partiram ha pouco de Hollywood para o Arizona, onde se passam não poucos episodios do film, não contando os operadores, operarios, e comparsas que lá já estavam. A figura principal do trabalho, no naipe masculino, será Jack Holt, o famoso artista.

Loteria Federal

Amanhã

100 contos

JOGAM SOMENTE 30 MIL
—:— BILHETES —:—
—o— Por 18$000 —o—

SABBADO, 22 DE DEZEMBRO

NATAL

500 CONTOS

DISTRIBUE 6380 PREMIOS NO TOTAL DE 1440 CONTOS
—o— Por 48$000 —o—

EM TODAS AS CASAS DE LOTERIAS

VATAGEM que a Loteria Federal offerece aos portadores de seus bilhetes: A absoluta e proverbial LISURA dos seus sorteios.

Dr. Oscar Soutello - Assist. da Faculd. de Med. do Rio de Jan. — Partos e Doenças das Snras. Res.: Rua Pereira da Silva, 38 — Ph., B. M. 0349. Cons.: Rua Assembléa, 20. 1.º andar. Phone Central 5706, das 4 ás 6 horas.

"Alraune"

Era uma criatura estranha. Invulgar. Tinha impetos de leôa e rastejos de larva. Não se podia contar com ella. Duvidava-se de tudo que della viesse. Era uma incognita. O desconhecido. O inedito entre humanos!

Quem a visse pela primeira vez sentia ansias de lhe sorver os beijos que a todo o instante se desenhavam nos labios della. Satisfeito o anseio, parecia que uma nausea percorria a espinha e inspirava ganas de castigar essa mulher, conhecida por "Alraune"...

Outras vezes, o seu olhar avelludava-se. Attrahia os que não a tinham visto ainda. E quando sentia bem perto o hallito dos novos apaixonados, "Alraune", num estremecimento singular, distendia-se toda, como se umas garras afiadas quizessem tentacular mais um ingenuo desprevenido!

Quando ás vezes lhe falavam de moral, "Alraune" deixava que uma fieira de dentes alvos como o trigo espelhassem a alma do puritano e, momentos depois, esses mesmos dentes acariciavam a epiderme de quem "fôra para cardar lã e saíra tosquiado...

Jamais sentira dentro do peito um bemquerer. Ouvira a outras mulheres falar de amor. Para ella era uma interrogação. Ria perdidamente quando sabia que havia mulheres que se sacrificavam a vida inteira á palavra dada num ápice de desvario. Para "Alraune" isso que se chama "espirito de sacrificio", eram palavras mortas... E se lh'o faziam sentir, "Alraune" continuava a rir, mas um rir que, aos poucos, se esbatia num esgare de odio por tudo que parecesse abnegação.

Por todos estes traços da psycologia de "Alraune", não admira que no dia em que ella soube que era filha de um enforcado e de uma mulher perdida, se vingasse terrivelmente do sabio professor Ten Brinken, que fez essa experiencia scientifica que agitara o mundo inteiro, como prova insophismavel de que era uma realidade a fecundação post-mortem...

E' bem certo o ditado: — "Quem sae aos seus não degenera!" A vida angustiosa de "Alraune" é um dos romances cinematographicos mais empolgantes que tem dominado o cinema mundial. Entre nós será apresentado, no dia 3 de dezembro proximo, na téla do Odeon, pelo Programma Serrador. A notavel Briggite Helm creará "Alraune", e Paul Wagener, interpreta o sabio "Ten Brinken".

O programma do Iris, segunda-feira

Na téla, o Iris annuncia segunda-feira proxima, "Um reporter de saias", 8 actos deliciosos da Paramount com a não menos deliciosa Bebé Daniels, e mais "Deserto, mas poetico", um film lindo da Fox com Rex Bell. No palco, a Cia. de Sainetes e Revistas de Lizon Caster representará peça nova, de grande successo.

O novo programma do Ideal

Para a proxima segunda-feira o Cinema Ideal annuncia: "Um marido em apuros", inpagavel comedia da First National com Harry Langdon que se orgulha de possuir a cara mais idiota da scena muda, e "Fibra de heroe", uma linda pellicula da Paramount com o galã querido do publico, Jack Holt.

CONSTANCE TALMADGE EM "MARIDO DE MENTIRA" --- MARY PICKFORD EM "O PEQUENO LORD FAUNTLEROY"

Constance Talmadge, a formosa comediante da téla, tem, em "Marido de Mentira", Don Alvarado como seu galã, ao passo que a queridissima Mary Pickford encontrou na pessoa de Claude Guillingwater o "galã" adequado ao seu papel, em "O Pequeno Lord Fauntleroy".

Don Alvarado, bello e esbelto, moço e popular, secunda admiravelmente á Constance Talmadge. Claude Guillingwater, velho, alquebrado, sem nome algum entre os "fans" cinematographicos, foi escolhido, quando se filmou este trabalho de Mary, para secundal-a, entregaram-lhe, os directores. Green e Pickford, papel de immensa responsabilidade.

Claude Guillingwater fez, assim, a sua estréa, no cinema, depois de haver passado pelo palco tres boas dezenas de annos.

Mary Pickford, dando-lhe Conde de Fauntleroy, estava certa do bom desempenho que elle daria á sua parte e tal aconteceu effectivamente, confirmando assim os conhecimentos da pequena estrella da United Artists.

Estes dois films da United serão passados durante o mez de dezembro para o publico desta capital, sendo que a producção de Mary estará em cartaz na semana do Natal e das festas de Anno Bom.

"Perdidos no Arctico" e "Tres homens máos", no Pathé, na proxima semana

Um programma de sensação offerece o Pathé Palace.

A Fox-Film reservou para essa semana dois films de grande valor, sendo que um já constituiu formidavel successo no anno passado e o outro, irá nivelar-se ao primeiro, pela majestosidade do assumpto.

"Tres Homens Máus", bastaria, além de todos os predicados, o nome de Farrell Mac Donald para fazer novo successo e "Perdidos no Arctico", o trabalho maximo e intelligente de scientistas, desvenda os mysterios do Polo Norte, onde o explorador Snow foi descobrir as ossadas de seus companheiros de lutas, perdidos quando da expedição Stefasson, em 1913.

"Perdidos no Arctico" é a viagem mais interessante até hoje photographada e transportada para o cinema. Ahi se encontram bem vivas as scenas mais emocionantes, taes como, a pesca da baleia no estreito de Bhering, e a captura de um urso branco polar, com o peso de mil e cem kilos, trazido vivo para o Jardim Zoologico de Los Angeles.

Ete, o attrahente programma que o Pathé Palace exhibirá de segunda-feira proxima a domingo, 25 do corrente.

—O romance de um campeão de "flirts"... RAMON NOVARRO, fino, elegantissimo, habilissimo "diseur" de madrigaes enternecedores ou maliciosos, segundo os caracteres da "diva" a quem fossem dirigidos pelos labios sorridentes do incorrigivel rapaz... O romance de um joven Lord inglez, que, ao contrario de soffrer do "spleen", era alegrissimo de viver, porque era um "felizardo" nas suas conquistas de creaturas bonitas...

Ao lado de RAMON NOVARRO — uma pleiade brilhante: MARCELINE DAY — RENE'E ADORE'E — CARMEL MYERS — HUNTLY GORDON e BERT ROACH.

Segunda-feira

—:— no —:—

RIALTO

Concurso QUEM?

INSTITUIDO PELA "METRO GOLDWYN MAYER" E O "DIARIO CARIOCA" EM COMBINAÇÃO COM O "PARC ROYAL" E A CASA PAUL J. CHRISTOPH CO.

Com o interesse já patenteado expressivamente pelo publico, sobre o Concurso "Quem?", interesse este manifestado duplamente nestes ultimos dias, em que a "serie de enygmas" n. 1 está em exhibições no Rialto — está desde já perfeitamente verificado o successo do excepcional "contest" organizado pela "Metro-Goldwyn-Mayer" e o "Diario Carioca".

O interesse, como é natural, é enorme. Os quarenta grandes premios devidos á contribuição do "Parc-Royal" e Casa Paul J. Christoph Co. — chegam a estar perfeitamente decorados pelos milhares de pessoas que estão ansiosas pelo desfecho do Concurso "Quem?"... Nestes ultimos dias, por exemplo, o magnifico automovel typo Sedan, de 4 portas, da marca "Chrysler-Plymouth", que tem trafegado pelas nossas ruas em propaganda do Concurso "Quem?", tem logrado o maior exito de publicidade a respeito do importante "certamen", e nessas viagens de propaganda, tem-se verificado o interesse que, dia a dia, o Concurso "Quem?" cada vez mais consegue.

A "serie de enygmas" n. 1, que foi estreada no Rialto na segunda-feira p. passada, está dando cada vez maiores opportunidades de crermos que se revestirá de grande exito o Concurso "Quem?". São innumeras, já, as contestações recebidas a proposito do concurso, verificadas na grande remessa de "coupons", que estamos publicando desde domingo, e, mediante o qual todas as pessoas que desejem concorrer ao contest deverão enviar as suas soluções a proposito daquella "serie de enygmas", ou seja, a declaração no "coupon" respectivo, dos nomes dos cinco artistas que apparecem naquelle pequeno film, bem como não esquecer de declarar os "qualificativos" para os mesmos artistas.

Prevenimos a todas as pessoas que ainda vejam, no Rialto, como em qualquer outro cinema, a "serie de enygmas" n. 1, ser necessario attender a todas as cinco "series de enygmas" e não apenas a uma, afim de ser possivel a verificação das suas soluções no Concurso "Quem?". Como é claro, á vista de ser feito o julgamento justamente sobre os "qualificativos", não serão considerados os "coupons" que não apresentem os mesmos "qualificativos".

Logo depois de devidamente cheio, ou seja, logo após o concurrente ter escripto no "coupon" os nomes e "qualificativos" dos artistas que apparecem disfarçados na "serie de enygmas", — é necessario fazer a sua remessa para a redacção do "Diario Carioca" ou para o Cinema Rialto.

Conforme já noticiámos, distribuiremos, gratuitamente, amanhã, no Cinema Rialto, um exemplar do "Diario Carioca" com o "coupon" referente á "serie de enygmas" n. 1 do Concurso "Quem?" — aos quinhentos primeiros espectadores daquelle cinema.

Concurso QUEM?

SERIE DE ENYGMAS Nº 1

O mais sensacional "contest" até hoje realizado no Brasil, instituido pela "Metro-Goldwyn-Mayer" e o "Diario Carioca, em combinação com o PARC ROYAL e a CASA PAUL J. CHRISTOPH Co.

1 Nome ....
Qualificativo ....
2 Nome ....
Qualificativo ....
3 Nome ....
Qualificativo ....
4 Nome ....
Qualificativo ....
5 Nome ....
Qualificativo ....

ASSIGNATURA DO CONCURRENTE ....
....
RESIDENCIA ....

Coupon do DIARIO CARIOCA

Diario Carioca

ALBERTO BURLE DE FIGUEIREDO

Director-thesoureiro

EXPEDIENTE

16 DE NOVEMBRO DE 1928

Redacção, administração e officinas
RUA ALCINDO GUANABARA, 5
Endereço telegraphico: "DIARIO CARIOCA"
Telephones: Central 0824 e Central 1539

ASSIGNATURAS

Para o Brasil:		Para o estrangeiro:	
Anno	40$000	Anno	70$000
Semestre	25$000	Semestre	40$000

Venda avulsa no interior, 300 réis
Distribuidor: Vicente Perrota.
Cobrador: Lourenço da Costa Amaral

PERNAMBUCO E O CASO DA GREAT WESTERN

Os jornaes puzeram ultimamente em destaque o movimento de impaciencia do illustre sr. Villaboim deante da attitude um pouco viva do leader da bancada pernambucana, quando discutia na Commissão de Finanças o projecto que autoriza a reforma do contrato da Great Western.

Mas o proprio sr. Manoel Villaboim, cuja autoridade intellectual ninguem discute, comprehendeu immediatamente que o movimento de franqueza do sr. Eurico Chaves não queria nem podia affectar as relações politicas entre Pernambuco e a União, que não devem estar á mercê de pequenas e naturaes discordancias na maneira de encarar certos problemas da administração publica.

A these do governo federal, propondo-se realizar uma politica ferroviaria baseada na independencia economica das estradas, é sem duvida verdadeira e digna de ser persistentemente seguida; mas como acontece com muitas outras theses, não está provado que as condições economicas da vasta zona do paiz servida pela Great Western permitta arrancar das tarifas de transporte a desejavel independencia na exploração da rede — nem é facto verificado que a situação financeira da companhia ingleza esteja exigindo tão grandes sacrificios da população do nordeste, muito mal servida pela famosa estrada de ferro.

O governo federal assentando os principios cardeaes da sua politica em relação aos transportes por caminhos de ferro não póde deixar de prever os casos de adaptação ás circumstancias regionaes; por outro lado o illustre sr. Estacio Coimbra, cuja experiencia de administração publica e conhecimento do assumpto ninguem póde seriamente pôr em duvida, com as responsabilidades do governo do grande Estado do norte, não deixaria de fazer as suggestões opportunas para, em collaboração com o governo federal, defender do melhor modo os interesses de Pernambuco.

A attitude conciliante do leader mineiro, na Commissão de Finanças da Camara, mostrou claramente que não sómente o governo federal como os governos das grandes unidades da federação, estão dispostos ás transigencias necessarias com a doutrina para melhor servirem ás populações do norte e do sul do paiz, cujos legitimos interesses não podem ser preteridos pelos caprichos doutrinarios.

Desejamos sinceramente que Pernambuco, sob o governo de um homem da lealdade e capacidade do seu illustre governador, mantenha prestigiosamente o logar que lhe compete na politica nacional, defendendo, opportunamente, os pontos de vista liberaes indispensaveis ao cumprimento dos gloriosos destinos da democracia no Brasil.

O CYCLO REAL

Como já ficou dito anteriormente, nesta phase do somnambulismo de Mlle. Smith, é a personalidade da rainha Maria Antonietta, que emerge do subconsciente de Helena para a luz da vida actual.

No seu sincero depoimento, o professor Flournoy declara que Mlle. Smith nunca pretendeu ter sido a rainha, nem pensava em semelhante coisa: o que foi á "mesa", sob a direcção de Leopoldo, que fez a declaração nesse sentido. "A mesa" para o sr. Flournoy é, pura e simplesmente, a subconsciencia de Helena: textualmente: ... "la table", c'est-à-dire, sa subconscience..."

De qualquer modo, porém, a personalidade de Maria Antonietta irrompeu no decurso dos trabalhos. E as palavras seguintes do prof. Flournoy dão idéa da intensidade, do [illegible], e da majestade com que Helena Smith representava esse novo e difficil papel.

"Convem distinguir, diz Flournoy, nesta brilhante personificação, a objectivação do typo geral de "soberana" ou, pelo menos duma "muito grande dama", e a realização dos caracteres individuaes de Maria Antonietta d'Austria. O primeiro aspecto não deixa nada a desejar. Mlle. Smith parece possuir por natureza todos os dons que reclama este papel, e a auto-suggestão hypnoide facilmente encontrou os materiaes necessarios para a construcção sub-liminal.

E' preciso ver, quando o transe real é franco e completo, a graça, a elegancia, a distincção, a majestade, ás vezes, que brilham na attitude e nos gestos de Helena. Ella tem realmente um porte de rainha. As mais delicadas nuanças de expressão: amabilidade encantadora, altiva condescendencia, piedade, indifferença, desprezo esmagador, se imprimem alternativamente sobre a sua physionomia e a sua attitude, quando desfilam deante della os cortezãos que povoam o seu sonho. O jogo de suas mãos com o seu lenço real e os seus accessorios ficticios: o leque, a luneta de cabo longo, o frasco de perfume fechado em parafuso que ella traz numa pequena bolsa á cintura; as suas reverencias; o movimento cheio de desenvoltura, e que a gente não esquece mais, de lançar para trás uma cauda de vestido imaginaria; tudo isso, que não se póde descrever, é perfeito de naturalidade."

Como nos outros romances Mlle. Smith revive neste as scenas de outróra. "O logar das scenas e visões reaes (Flournoy) é frequentemente indeterminado. Muitas se passam nos jardins ou nos apartamentos do *Petit-Trianon*, e os mobiliarios que ahi Helena descreve são sempre do puro estylo Luiz XVI. Mais raramente Maria Antonietta se encontra no Templo, ou em entrevistas — innocentes no fundo mas bem imprudentes — em algum aposento secreto de Paris. Nunca na Austria;... ella parece ter perdido completamente de vista o seu passado de moça.

No circulo da Rainha, o Rei brilha pela ausencia; fazem-se-lhe apenas, algumas raras allusões, com uma accentuada indifferença... A maior parte das personagens conhecidas da epoca, ahi figuram incidentemente e misturadas; mas ha tres que retornam continuamente, e que occupam o primeiro plano. E' em primeiro logar — está claro — o conde Cagliostro — *"o meu feiticeiro"* ou *"este caro feiticeiro"* — como o chama familiarmente a soberana, que nunca se cansa das suas visitas e de suas palestras que versam sobre tudo neste mundo, desde os assumptos philosophicos, taes como a vida futura e a existencia de Deus, até os *cancans* e os *potins* da ultima festa de Versailles, passando pela politica. São em seguida Luiz Felippe de Orléans e o velho marquez de Mirabeau, que serviram, sobretudo o primeiro, de interlocutores allucinatorios de Helena, em numerosas scenas — até o dia em que, para maior divertimento dos assistentes, o monologo somnambulico se transformou em conversações vivas e reaes, em consequencia da admissão ás sessões, dos srs. Eugéne Demole e Auguste Morsier, *em quem Helena reconheceu immediatamente as novas encarnações das personagens acima citadas*.

Depois deste encontro inesperado de dois dos seus contemporaneos reencarnados como ella, a Rainha somnambulica se permitte, ás vezes, o prazer de renovar as pequenas ceias e as alegres *soirées* de outróra.

Quando se julga que está terminada uma sessão, que já durou das 4 ás 7 da tarde, e que se convida Mlle. Smith a vir jantar e se reconfortar um pouco antes de se recolher á casa, acontece muitas vezes que percebendo o sr. Demole ou o sr. Morsier entre os assistentes, ella estremece ligeiramente, com uma mudança de physionomia, ás vezes apenas perceptivel, mas que não deixa nenhuma duvida; depois, com o seu sotaque tão caracteristico de Maria Antonietta: *"Oh! marquez: estaveis aqui e eu ainda não vos tinha percebido"!*

E eil-a num somnambulismo vigil que poderá se prolongar até ás dez horas da noite, auxiliado pela boa vontade suggestiva dos seus comparsas improvisados, sustentando, da melhor maneira que podem, os papeis de Mirabeau ou de Phillipe d'Orléans.

Desce-se para o salão de jantar. A Rainha toma logar á mesa ao lado do marquez (ou de Phillipe). Ella não tem olhos nem ouvidos senão para elle; os outros convivas e os criados ficam excluidos do seu sonho. Ella não come nem bebe senão o que elle lhe serve, e não é absolutamente uma sinecura ter de cuidar desta augusta vizinha, porque ella possue realmente um appetite "régio"; fica-se tanto mais surprehendido com a quantidade que ella devora, e as "talagadas" de vinho que ella absorve, copo por copo, sem inconveniente, quanto se sabe que, em estado normal, Mlle. Smith é a encarnação da sobriedade e come muitissimo pouco.

Após o jantar passa-se ao salão — não sem muitos cumprimentos e reverencias — e Maria Antonietta toma o café.

Nas primeiras vezes ella aceitou tambem de Phillipe um cigarro e o fumou — Mlle. Smith não fuma nunca em estado de vigilia — mas as observações dos assistentes, sobre a inverosimilhança historica desse traço, foram registradas no seu subconsciente, e produziram os seus fructos, porque nas sessões seguintes ella não pareceu mais comprehender o uso do tabaco sob essa forma; em compensação aceitou com vivo prazer uma pitada duma tabaqueira imaginaria, o que lhe provocou, quasi immediatamente, uma serie de espirros por auto-suggestão, admiravelmente executados".

A *soirée* se passa na conversação mais variada até que, a fadiga se fazendo sentir, a Rainha acaba por se calar, baixa as palpebras e deixa-se cair numa poltrona qualquer. Neste momento Leopoldo, que não dá signal de vida e de quem não se póde obter nenhuma resposta durante o auge do somnambulismo real reapparece e responde pelo dedo, ou se manifesta em gestos espontaneos: a mão de Helena se levanta, por exemplo, e faz passes sobre a sua propria fronte para accentuar o somno reparador que a vae reconduzir ao estado normal. Ao cabo de alguns minutos ella desperta sem nenhuma recordação da *soirée*, julgando que ainda não se jantou e se queixando de fome e sede... Entretanto nessas occasiões não aceita senão agua"...

MARCOS FELICIO

UM ENIGMA HISTORICO EM TORNO DE SILVA JARDIM

Em todos os anniversarios da proclamação da Republica e sempre que se trata de recordar o papel mais ou menos preponderante dos propagandistas do regimen vigente naquelle facto memoravel, nota-se a ausencia do nome de Silva Jardim.

Tem-se, desde logo, a impressão de não haver sido elle convidado para tomar parte no movimento revolucionario, e dahi resulta tal ou qual espanto, sabendo-se que grandissimo impulso elle déra á propaganda republicana nos ultimos annos do Imperio. Vêm á mente a serie de conferencias realizadas nas provincias de Minas, de São Paulo e do Rio de Janeiro, assim como nesta cidade, a audaciosa viagem ao Norte na companhia do Conde d'Eu, a refrega do Club Gymnastico Francez, emfim, tudo quanto de mais notorio elle praticou ou soffreu a bem do ideal victorioso a 15 de novembro de 1889. Por que não teria sido o intemerato propagandista, o maior agitador daquella derradeira phase da campanha democratica, chamado a collaborar com os outros civis — Quintino, Glycerio, Aristides Lobo?

Se bem que a figura de outro propagandista, Lopes Trovão, não seja, tambem, posta em destaque nos preparativos da conspiração, nem appareça, em funcção de responsabilidade nos primeiros tempos da Republica, sabe-se, pelo menos, que o alludido heroe do *imposto do vintem* teve prévia noticia do que se tramava. Com Silva Jardim nem isto se deu.

Elle foi scientificado do surto insurreccional, de que derivou a Republica, ás 10 horas da manhã do dia 15, e quando desceu para a cidade o essencial estava feito.

Occorre-nos ter visto, mais tarde, no Café de Londres, na rua do Ouvidor, Silva Jardim e Lopes Trovão abraçados, por se terem reconciliado no momento, e de Silva Jardim ouvimos, num impeto de franqueza, que só naquelle dia tivéra conhecimento do plano revolucionario, cujo exito fôra completo e o surprehendêra.

Haverá quem, conhecendo a intransigencia de Silva Jardim, as suas idéas contrarias á formula federativa, bem como a sua sympathia pelos principios politicos do Positivismo, attribua a tudo isto o não lhe terem confiado o segredo da conspiração. Acreditamos, entretanto, que a verdadeira causa do afastamento, em que elle foi injustamente deixado, reside noutro ponto, e bem desejariamos ser desmentidos por quem dispuzesse de mais seguros informes, capazes de nos convencer. A nosso ver, o que fez a desgraça de Silva Jardim — desde não haver sido chamado para os conciliabulos da conspiração até ser arrastado ao ostracismo e ao consequente suicidio — foi o facto de se ter indisposto com os manobreiros officiaes do partido republicano, notadamente com Quintino Bocayuva, cuja força advinha de conseguir aproveitar-se das columnas de um jornal neutro ou independente, *O Paiz*, para o ataque ás instituições monarchicas. Sem ser orgão verdadeiramente republicano, favorecia esse diario a propaganda do novo regimen, facilitando ao seu redactor-chefe criticar homens e coisas do Imperio, enfraquecendo-lhe a politica e desmoralizando-lhe a administração. Ora, os republicanos tinham em alto apreço os serviços prestados por seu chefe em folha de tamanha circulação, considerando como lhes era difficil manter jornal do seu partido.

Prova-se esta difficuldade por varias formas:

1ª — O jornal que, em 1887 e 1888, pretendeu exprimir partidariamente as idéas republicanas, a *Gazeta Nacional*, vegetou sempre, sem recursos, a custa de sacrificios enormes de Almeida Pernambuco, João Paulo Ferreira Dias e poucos mais;

2ª — Tanto faltava um orgão do partido que alguns dos seus adeptos tiveram de se cotizar para pagar no *Diario de Noticias* uma *columna republicana*;

3ª — O *Correio do Povo*, surgido em meiado de 1889, bem como a *Republica Brasileira*, foram productos da dedicação á causa de poucos correligionarios, nada com elles dispendendo a fraquissima caixa do partido, escrupulosamente zelada por Esteves Junior.

Nessas circumstancias, era innegavel o prestigio de Quintino Bocayuva (aliás notavel e provecto jornalista) utilizando-se habilmente d'*O Paiz* na obra da demolição do Imperio, a que se associou, para o fim, formidavelmente, o genio de Ruy Barbosa, pelo *Diario de Noticias*.

De sorte que no cotejo dos serviços representados pela agitação promovida por Silva Jardim *depois da lei 13 de maio* com os anteriores e contemporaneos de Quintino Bocayuva, mediante a efficiente publicidade d'*O Paiz*, prevaleceram os ultimos, para o effeito de, na ultima eleição do directorio republicano, ficar Jardim em situação inferior, entrando *em franca opposição interna*, ou *em dissidencia*...

Aggravadas as *questões militares* e resolvida, afinal, a conspiração, tal era a situação dos dois chefes. Os sustentadores daquellas *questões*, fontes directas do movimento insurreccional, se decidiram pelo *chefe official*, pelo director do partido, pelo substituto de Saldanha Marinho.

Procurado pelos militares, que, ao mesmo tempo, chamaram, tambem, o liberal dissidente Ruy Barbosa, não haveria de ser Quintino quem attraisse para a conspiração o seu adversario no seio do partido.

Logicamente, tinha de pol-o á margem.

Foi o que se verificou.

Assim supponos decifrado o enigma, que, talvez, não tenha minima importancia para muitos dos exploradores da Republica, mas tem alguma para os que, coetaneos das personalidades em debate, e seus auxiliares, sempre encontram interesse no esclarecimento destes factos, afim de se fornecerem subsidios á historia da propaganda republicana.

EVARISTO DE MORAES

O CANDIDATO DO CATTETE

O cesarismo, o predominio absoluto de uma vontade prepotente, a prevalecer sobre o anniquilamento de todos os caracteres, o cesarismo, a desgraça fatal sob a qual succumbiu Roma, a grande Roma, — a nação que procreou todos os paizes modernos — o cesarismo no Brasil, dizemos, tem a sua expressão mais truculenta e aggressiva no sr. Washington Luis, a figura tragica que ha um decennio obscurece os destinos do nosso paiz e cobre com a sua sombra malefica todo este immenso territorio sul-americano.

Na sua ansia incontida de dominar, custe o que custar, sacrifique-se o que se sacrificar, o sr. Washington Luis, como todo mundo sabe, pretende nomear, para lhe succeder na presidencia da Republica, o seu alter ego, o sr. Julio Prestes, o mais intimo de seus amigos. Cumpre delinear a figura politica desse Principe de Galles, em quem o sr. Washington Luis depõe as suas esperanças de continuar a governar através do futuro quadriennio.

O sr. Julio Prestes na presidencia de São Paulo não tem feito senão procurar reduzir o grande Estado a um burgo podre de propriedade delle e do sr. Washington Luis, tentando supprimir o Partido Democratico. O actual presidente de S. Paulo, continuando a politica do sr. Washington Luis, reduziu a Commissão Directora a simples cumpridora ou transmissora das ordens presidenciaes. O sr. Julio Prestes não tem espirito de justiça, não tem noção de lei, nem de direito, nem de moral, nem de razão. Fez-se, nada mais nada menos, na presidencia do Estado, que o primeiro e grande cabo eleitoral a serviço do partido que elle encarna. E' o actual presidente de S. Paulo como Mahomet: quem não reza pelo Alcorão perrepista soffre o guante de ferro da perseguição, da oppressão.

Para os adversarios da politica vigente não ha direito, não ha justiça, não ha leis, não ha Constituição. As fraudações eleitoraes em S. Paulo, sob o governo do sr. Julio Prestes, são as mais vergonhosas, descabelladas e affrontosas de que ha memoria em qualquer paiz do mundo.

A Constituição Federal manda garantir a representação da minoria tanto na letra *n* do n. II do art. 6º, como no art. 28. O sr. Julio Prestes move ao Partido Democratico uma guerra tão aspera como a que Mahomet emprehendia contra quem quer que não quizesse partilhar as suas convicções. Essa guerra começa em S. Paulo pela eliminação dos eleitores democraticos. Assim é que na capital como no interior de S. Paulo, além das mais fraudes conhecidas, têm sido eliminados e riscados inexoravelmente das listas eleitoraes homens dos mais distinctos, lentes, professores, advogados, medicos, brasileiros notaveis, escriptores, aos milhares, simplesmente porque pertencem ao Partido Democratico! Os cidadãos brasileiros, pertencentes ao Partido Democratico, que requerem a sua inscripção eleitoral, ou têm os seus requerimentos indeferidos, ou senão, depois de admittidos, por via de recurso de qualquer galopim perrepista, são excluidos do alistamento que requereram. O sr. Julio Prestes barbarizou completamente o Estado de S. Paulo. A protecção á fraude eleitoral, o amparo aos falsificadores, o patrocinio official para os falcatrueiros, a denegação affrontosa da lei, os esbulhos mais clamorosos, o desrespeito ás mais elementares normas do decoro, — eis o que caracteriza o governo do sr. Julio Prestes na presidencia de S. Paulo.

O Thesouro de S. Paulo já tem uma renda de cerca de 400.000 contos. Essa renda e mais o dinheiro dos emprestimos permittem que se gaste amplamente para a propaganda da candidatura do sr. Julio Prestes á presidencia da Republica.

O deficit do governo do Estado de São Paulo, só nos dois ultimos exercicios, é de mais de 300.000 contos. O sr. Julio Prestes, em logar de se dedicar á obra urgente de equilibrar as finanças do Estado, vae gastar mais 250.000 contos com a Mayrink a Santos, além dos esbanjamentos com a propaganda da successão á presidencia da Republica.

A politica do Instituto de Café, representando imprudentemente de 16 a 18 milhões de saccas, que vão estragar completamente o mercado do café, nos proximos annos, constitue uma espada de Democles sobre a cabeça dos lavradores. O interesse da lavoura não está no preço de hoje apenas, mas em olhar tambem o futuro nos annos proximos, de modo que, garantindo um bom preço na actualidade, não vamos prejudicar completamente a situação do artigo nos annos proximos. O que importa garantir não é apenas o interesse do momento, mas o interesse permanente, duravel, não só de hoje, como daqui a dois, tres ou quatro annos. E' uma politica perigosa essa que augmenta o preço actual, mas prejudica o preço futuro, porque diminue o consumo do café e preserva stocks que vão deprimir o preço nos annos proximos.

Como presidente do Estado o sr. Julio Prestes, em logar de se constituir, como devêra, um magistrado imparcial, garantidor do direito de quaesquer facções, ao contrario fez-se o primeiro cabo eleitoral do Partido Republicano Paulista.

No primeiro anno de governo o sr. Julio Prestes já nos deu um deficit de 140.000 contos e já despendeu mais de 200.000 contos fóra das verbas orçamentarias, tendo elevado a divida de S. Paulo a mais de 2.000.000 de contos de réis.

Eis ahi quem é o Principe de Galles deste misero Imperio Sul-Americano, em que dominam Cesares de fancaria.

MARIO PINTO SERVA

TOPICOS DO "DIARIO"

O TEMPO

BOLETIM DA DIRECTORIA DE METEOROLOGIA

Previsões para o periodo de 18 horas de hontem ás 18 horas de hoje

Districto Federal e Nictheroy — Tempo: instavel, com chuvas. Temperatura: ligeiro declinio. Ventos: de sul, frescos por vezes.

Estado do Rio de Janeiro — Tempo: instavel, com chuvas, salvo a léste, onde será ameaçador com chuvas e posiveis trovoadas. Temperatura: em declinio.

Estados do Sul — Tempo: instavel, com chuvas em S. Paulo; instavel, passando a bom no Paraná e bom nos demais Estados. Temperatura: em declinio até o Paraná; estavel nos demais Estados. Ventos: de sul, frescos até Santa Catharina e variaveis no Rio Grande.

Serviço especial para o trajecto rodoviario Rio-São Paulo

Previsões para o periodo de 18 horas de hontem ás 18 horas de hoje:

Tempo: instavel com chuvas. Temperatura: ligeiro declinio. Ventos: de sul, frescos.

Um melhoramento que vae deixar de ser feito — Por decreto n. 2.931 de 10 de novembro corrente, o sr. prefeito, naturalmente influenciado por informações interesseiras da Directoria de Obras, declarou sem effeito o decreto n. 2.720 de 30 de dezembro de 1927, na parte que approvára o plano de prolongamento da Avenida Thomé de Souza (antiga rua do Nuncio) entre as ruas Marechal Floriano e Senador Pompeu.

Se alguma coisa pudessemos pedir ao sr. prefeito, seria para que publicasse outro decreto, revogando o de n. 2.931, para restabelecer o de n. 2.720, na parte referente ao alludido plano de prolongamento da rua do Nuncio. E' um melhoramento da maior utilidade e de urgencia indiscutivel. Em primeiro logar, seria um desafogo para á rua Senador Pompeu, dando-se o escoamento não por travessas ou ruas estreitas, mas por uma avenida. Depois, haveria a vantagem de dar realce ao edificio construido nos terrenos do Itamaraty e que já tem a sua fachada voltada para essa futura avenida, que o prefeito Passos idealizou ser a Avenida Gomes Freire, prolongada da rua Visconde do Rio Branco até Barão de S. Felix. E' preciso ainda considerar que esse prolongamento, que o sr. prefeito agora revogou, não occasionaria despesa real. Desapropriados não só os predios que iriam servir de leito á Avenida, mas tambem os terrenos latteraes, na sua maior parte baldios, no meio do quarteirão entre a rua Marechal Floriano e Senador Pompeu, a Prefeitura dividiria em lotes esses terrenos latteraes, proporcionando grande vantagem pecuniaria, já pela arrematação, já pelo imposto predial consequente ás construcções que se fariam de um lado e doutro do alludido trecho. Em seis mezes após as construcções, toda a despesa estaria coberta. Por que, então, o sr. prefeito revogou um prolongamento tão util?

Não acreditamos que a idéa dessa revogação houvesse partido de s. ex., que é um espirito progressista. Só podemos attribuir esse acto á influencia de technicos interesseiros, por motivos inconfessaveis. E' francamente lamentavel e se o sr. prefeito reconsiderasse esse acto, só poderia merecer louvores.

O feminismo avança... — O feminismo está progredindo em todo o paiz, de dia para dia.

Ainda no dia 12, no Estado do Rio, o feminismo deu uma prova de sua vitalidade, deixando o terreno das idéas para entrar no terreno das realizações. Esse dia marcava o anniversario natalicio do director de Instrucção Publica, sr. José Duarte e tambem do sr. Antunes Figueiredo, seu secretario.

O sr. Leone de Kasseff, inspector regional de ensino, arvorou-se logo em leader dos funccionarios da Instrucção Publica e promoveu uma dupla manifestação de apreço ao director da Instrucção e ao seu secretario: discursos, flores, presentes, biscoitos e até uma bebidinha de perfumaria (guaraná, etc.).

Nas vesperas quasi da manifestação começou, porém, o zum-zum das abelhas do ensino — e as professoras, depois de varios conciliabulos, resolveram despejar da leaderança, summariamente, o Leão de Casaca (é assim que ellas chamam o sr. Leone de Kasseff) e delegar poderes a uma dellas para falar em nome da classe e applicar como entendesse os fundos collectados para a manifestação.

E o sr. Leone de Kasseff (será turco ou polaco esse cavalheiro?) que imaginava passar uma rasteira no sr. Mario Ramos, que é o inspector geral do ensino, foi ao fundo, quando já havia decorado o discurso do improviso...

Mas não ficou ahi a acção das feministas.

A professora encarregada de saudar o director da Instrucção Publica arranjou meios e modos de encaixar nas entrelinhas do seu discurso as criticas ao ensino publico e á exiguidade dos vencimentos do professorado — e acabou offertando ao manifestado uma carteira, não se sabe se para guardar dinheiro ou se para guardar as boas intenções...

Quanto ao sr. Antunes Figueiredo, antigo funccionario, chefe de secção, "blasé" da burocracia, a oradora elogiou a sua actividade (sic) mas acabou offertando-lhe um... despertador!...

Queimaram a fita do general Nestor — Pretendiamos dar hoje uma folga ao dirigente da pasta da Guerra, mas não é isso possivel, pelo que hontem ouvimos emquanto aguardavamos em companhia dos generaes, no salão amarello, em palacio, o momento de cumprimentarmos s. ex., o sr. presidente da Republica.

Não tomamos parte na palestra, razão porque, vamos registrar o que ouvimos directamente, e sem ser de interpostas pessoas dos generaes Coutinho e Tasso Fragoso.

Dizia o general Tasso ao seu collega:

— "Você repare na figura daquelle "fossil" ali, com aquella bruta "roseta" prateada pregada no "vazio". Olhe só o aspecto "marcial" delle. Pernas abertas... pes espalhados... parece até um "pae João"...

— Mas Tasso... aquelle homem é o ministro.

— Bem me estava parecendo... Elle nem em dia de gala perde aquelle aspecto de "bicho do matto" lá do Realengo. Certamente, está pensando na peça que lhe pregaram os "paizanos" daquelle longinquo suburbio, queimando-lhe a fita de liberalidade, offertando um terreno do Patrimonio, destinado a construcção para um hospital para crianças.

— Conte-me esta historia, pois eu não sei nada a respeito, disse o general Coutinho.

— Conforme eu já declarei, o Nestor offereceu, pegado as cocheiras da Escola, um lote de terreno para a construcção do hospital. O terreno, porém, é do Patrimonio e não podia ser doado pelo Nestor. Os "paizanos" comprehenderam que o ministro estava fazendo uma bruta fita. Movimentaram-se e conseguiram que o capitão José Corrêa Teixeira, grande proprietario no Realengo, doasse, mas de verdade, outro terreno para o referido hospital. Foram felizes, pois, conseguiram uma área de um hectare, cuja doação foi tornada effectiva por intermedio do "O Globo". O Nestor, que no meio da classe não mais consegue convencer ninguem, de que elle é o super-homem que se propalára, virou-se para o lado dos "paizanos" onde esperava cavar popularidade, com "tapeações". Saiu-se mal, pois os "paizanos" foram mais sabidos que elle aparando-lhe logo as "azas", e queimando-lhe a fita.

Assim, era uma vez a popularidade do Nestor, no Realengo. Certamente é sobretudo isto que elle está pensando, e nem mais candidato a intendente municipal poderá ser, como faz o Pingô, que póde não ter eleitores, mas tem ao menos popularidade.

A palestra neste ponto foi interrompida por ter o major Brazilio Carneiro, da casa militar da presidencia, annunciado que era o momento dos militares se dirigirem para o salão de recepção, afim de cumprimentar s. ex., o sr. presidente da Republica.

Interpretes desautorizados — A indicação Graccho Cardoso (vá lá essa designação, para gloria do deputado sergipano), no sentido de congratular-se a Camara com o presidente da Republica, além do seu fundo aberrante do regimen, encerrou, quanto á sua fórma, uma estravagancia evidente.

De facto, ahi se propunha que a Camara "por intermedio de sua mesa e dos leaderes das differentes bancadas" se congratulasse, etc., etc.

Ora, regimentalmente, a entidade leader não existe. E' cargo que entende apenas com a economia interna das bancadas, sem qualquer caracter official. Para a mesa, para a Camara, dentro do Regimento e da Constituição, não ha leaderes: ha apenas deputados, que, particularmente, escolhem leaderes, de accordo com as conveniencias dos seus partidos estaduaes em face da politica federal.

Nunca o presidente da Camara, por exemplo, se referiu a qualquer deputado alludindo á sua condição de leader desta ou daquella representação.

A rigor, pois, ignorados os leaderes, as congratulações só podiam ser apresentadas pela mesa.

Aliás, nem mesmo a expressão "bancada" prima pelo seu regimentalismo...

Mas, innegavelmente, quem ficou mal, nessa historia, não foram só a Constituição e o Regimento da Camara: foi tambem o sr. Manoel Villaboim, que, leader de todas as representações, deixou de ser julgado instrumento idoneo para o engrossamento collectivo. A maioria entendeu que s. ex., talvez por muito chegado ao governo, eivasse de suspeição incuravel aquelle gesto, que o mal fundo desinteresse inspirava...

E ainda dizem que o sr. Graccho Cardoso não é independente!

Com vistas ao sr. Octavio Mangabeira — Um leitor assiduo do "Diario Carioca" escreve-nos estranhando que o illustre sr. ministro do Exterior vá lavrar contrato com certa firma commercial para a construcção da Bibliotheca, Mappotheca e mais coisas acabadas em theca, daquelle Ministerio, firma que, por girar com um capital de 300:000$, não póde assumir regularmente compromissos no valor de 2.197:000$000.

Essa firma foi a que melhor proposta apresentou, segundo se lê nas "Varias Noticias" do "Jornal do Commercio" de 7 do corrente e dahi a supposição de que seja convidada á lavratura do contrato.

Esse nosso leitor observa, porém, que certamente o sr. Octavio Mangabeira, preoccupado com multiplas questões de sua pasta, não terá attentado para a circumstancia de não poder uma firma de capital tão reduzido, assumir tão vultoso compromisso.

Limitamo-nos, no caso, a chamar a attenção do preclaro titular da pasta do Exterior, certos de que s. ex. examinará a proposta dessa firma com especial cuidado, de modo a salvaguardar o interesse publico.

Comes e bebes... — A época é dos banquetes, regabofes e viagens á Europa.

Tambem o sr. Norival de Freitas, no Estado do Rio, vae fazer a sua viagem á Europa e por isso será homenageado com um banquete de 400 talheres, ali em Nictheroy. 400! "Excusez du peu"...

Parece muita gente, á primeira vista, mas não é realmente coisa de espantar, uma vez que as despesas do banquete serão pagas pelo... manifestado. Um meio habil de obter adhesões. Quem puder e quizer pagará a sua contribuição — quem não puder ou não quizer, não pagará coisa alguma.

Quanto aos motivos da viagem do sr. Norival de Freitas á Europa correm algumas versões: motivos de saude; um novo emprestimo para a Prefeitura; ver se os canos para o abastecimento de agua em Nictheroy vêm ou não vêm...

POLITICA PITTORESCA

O sr. Graccho Cardoso anda ás voltas com um papel, colhendo assignaturas para uma moção de apoio ao plano financeiro do sr. Washington Luis.

Dois disparates num só papel — primeiro, é o de não comportar o nosso regimen taes moções, nem de apoio, nem de reprovação — segundo, é que o plano já agora, ao fim do 2º anno de governo, não necessita de apoio algum. O representante de Sergipe evidentemente quer fazer chover no molhado.

O sr. Gaccho Cárdoso, porém, é praça velha, engajada e reengajada na legião dos politicos profissionaes para fazer papel de recruta e sair para rua tocando corneta e rufando tambor fóra da hora de parada.

O sr. Rodrigues Doria, quando pleiteava certa vez uma cadeira de deputado por Sergipe, contou o seguinte episodio a proposito do enthusiasmo dos novos:

— Um dia em Aracajú eu estava no quartel do batalhão de caçadores, conversando com o major fiscal, meu velho amigo, quando chegou um sargento conduzindo um sorteado, e disse:

— Prompto, seu major! Está aqui mais um sorteado!

— Já prestou todas as informações para os assentamentos? perguntou o official.

— Já, sim senhor!

— Então, ordenou o major, em tom decidido: — Amor febril com elle!...

O "amor febril" era uma canção militar, em vóga, para animar o serviço das armas.

A canção, hoje em dia, saiu de moda nos quarteis de Sergipe, para o serviço militar, mas o "amor febril" ainda palpita no coração do sr. Graccho Cardoso.

MARFORIO

MUSICA

• *Um formidavel concurso da Victor* —. Referi-me, na ultima chroniqueta, ao concurso da *Musical Fund Society* com o premio de dez mil dollares, levantado por Alfredo Casella e Bela Bartok.

Eis que se annuncia agora outro acima de qualquer previsão. A *Victor Talking Machine Company* institue um premio de 25 mil dollares (mais de 200 contos) para a melhor peça symphonica, sem limite de extensão.

O concurso é restricto a compositores norte-americanos. O prazo para entrega dos manuscriptos é de 28 de maio de 1929. São Juizes: Olga Samaroff, Rudolph Ganz, Serge Koussewitzky, Frederick Stock e Leopold Stokowski.

Todas as condições vem explicitas no annuncio feito pela Victor e podem ler-se no ultimo numero (de outubro) da *The Etude Music Magazine* (p. 726).

Quando teremos no Brasil alguma animação, por menor que seja, a compositores nossos? Creio sermos nós o unico paiz da terra onde não ha premios a compositores.

• *Audição de alumnos do prof. Carlos de Carvalho* — Devia realizar-se, no salão de festas do Hotel Riachuelo, na noite de antehontem, essa annunciada audição com optimo programma. A chuva e a gripe, como explicou o distincto professor, estragou-lhe o programma pois varias alumnas enrouqueceram. Para não descontentar o selecto auditorio, o prof. Carlos de Carvalho improvisou, com outras alumnas e algumas das figurantes do programma, um recital minusculo.

Dentre estas, muito se destacou a sra. Antonia Bahia que nos deu, o *Batti, batti* do D. João de Mozart, já ouvido em outra audição, no Instituto e, com o prof. C. de Carvalho, um dueto comico do *Elixir de amor*, ambos com exito.

O sr. João Sampaio Brandão, voz sympathica de barytono, cantou com arte uma aria da *Herodiade* de Massenet.

A senhorita Alda Teixeira cantou bem, comquanto seja viciosa sua dicção, uma aria da *Iphigénie* de Gluck e o admiravel *Soneto* de Nepomuceno. A srta. Liberata Navarro, contralto um tanto gutural, cantou *Anoitece* de Nepomuceno e *Hopak* de Mussorgsky.

Altair Thaumaturgo de Azevedo fez-se ouvir em *O calme des cieux* de Joncières. Nair Nobre Fernandes, embora mal de voz, cantou *Tonadilla* de Granados. A srta. Margarida Joppert deu-nos *Notte d'amore* de Brahms. Outra alumna, cujo nome não percebi, cantou *Mi chiamano Mimi*. Todas applaudidas.

• *Concerto commemorativo da morte de Schubert* — Sabbado, 17 de novembro, no Theatro Municipal realizar-se-á esse concerto official.

Consta do programma uma allocução do sr. dr. Albert Friedmann, a photophonia de *Rosamunde* rigida pelo prof. H. E. Oberstetter; quatro peças de canto pela sra. Genny Petersen; a *Grande Phantasia* em dó (op. 15), orchestrada por Liszt, para piano; a *Symphonia inacabada*; o *Canto de Victoria de Myriam* para soprano e côro (solista Elizabeth Maria Schrader) e mais *Danças allemãs* por côro mixto (regencia do prof. Oberstetter e acompanhamento da srta. Isolde Schrader e do sr. Franz Becker).

AZALAN

DE ESGUELHA

Commemorou-se, hontem, com ruido, a victoria de uma revolução.

Os mais graduados elementos do paiz, na hierarchia politica e administrativa, testemunharam sua admiração pelos que, na manhã de 15 de novembro, á frente de alguns batalhões, derrubaram o imperio.

Admittindo-se a existencia de verdadeiros sentimentos republicanos da parte dos responsaveis pela vida nacional, é forçoso se admitta, egualmente, que, se a revolução tivesse sido suffocada, se o throno se mantivesse firme até hoje, esses mesmos cavalheiros não cessariam de trabalhar pelo triumpho final de sua causa: seriam propagandistas, seriam conspiradores. E' hypothese que formulamos em honra delles.

Tambem queremos fazer aos senhores da situação outra justiça: a de não crer que elles se attribuam o monopolio do amor á patria. Hão de reconhecer que, mesmo fóra das esphera do poder, florescem aspirações radias, nobres propositos, designios alevantados e puros.

Porque, pois, endeosar os vencedores de 89, proclamar a legitimidade do golpe que desferiram contra o regimen a que serviam muitos sob juramento; e fulminar com o anathema de traidores á patria e encarcerar e obrigar ao exilio os vencidos de 1924?

Só porque foram vencidos?

Houvesse logica, e não se commemoraria, hontem, a victoria de uma revolução, sem a amnistia para a outra. O mesmo ideal patriotico as animou.

Mas, infelizmente, ao invés de logica, houve luminarias...

ZORRO

Torneio de eloquencia

No torneio internacional de eloquencia, que se realizou ultimamente em Washington, torneio do qual o Brasil não teve sequer vaga noticia, ganhou o premio o representante da França, René Pouthieu, que conseguiu expôr com mais brilho o ponto de vista francez a respeito da liberdade.

Foram classificados: em segundo logar, o sr. José Thomasso, representante argentino, e, em terceiro, o sr. William Fox, do Canadá.

Se o Brasil houvesse sido contemplado com um convite, dadas as nossas extraordinarias qualidades falativas, é de toda probabilidade que o representante brasileiro tivesse batido todos os outros, quando, tomando a palavra, soltasse ás redeas a eloquencia nacional, mostrando a todos estes estrangeiros que, para fazer discurso, é preciso pedir licença áquelles que se exprimem na lingua de Camões, arranjada aqui á moda dos tropicos.

O representante norte-americano só obteve o quarto logar, o que prova que nem todos os records são fatalmente batidos pelos yankees.

A Sul-America, em questões de lingua, toma logo a dianteira.

CATALINA BARCENA

(Carta aberta a Abbadie Faria Rosa)

Meu velho companheiro.

Que fantastica alegria você me poude dar ha poucos dias passados: Catalina Barcena e Martinez Sierra vem trabalhar no Theatro Municipal! Alegria incontida, alegria magnifica e que a gente não sabe explicar e que fica pensando em: "alegria por que?". E se você soubesse...

Atravessando "La Puerta del Sol", descendo a "Calle del Arenal" que vae torcida passar em frente ao Theatro Real tendo no fundo o Palacio de El-Rei, o velho Alcazar chamado, descendo essa rua, á mão esquerda, ha uma travessa escusa, feia, e que não está ornamentada pelas lindas flores de toda a Hespanha. Mas outra coisa muito mais linda existe alli: uma serie de taboas velhas sustentadas por pernas de madeira velha e onde os estudantes vão comprar seus livros, os namorados seus romances e, os curiosos, as especialidades de segunda mão. Entrando nesse corredor de cheiro bafiento, antes de passar um arco digno de ser modelado por Benliure ou pintado por Zorilla, o formidavel velhinho de Valencia que fazia a esmola de ser grande amigo meu, ha uma porta pequena, estreita, estranha. E em cima um distico: "Empresa". E' mais adeante duas portas mais largas, e mais adeante uma taberna e mais para lá uma casa onde se fazem os mais saborosos "bunuelos" de Madrid e os "churros" mais castiços, onde se bebe manzanilla, onde as mulheres costumam ir e onde todos os estrangeiros vão. O chocolate á madrilhena, o bom vinho de Valdepenas, o "montilla", o "escarchao", um "Domecq de tres cepas", um "Traguito sin levantar el codo" e ahi tem você, meu querido amigo, o assumpto para uma noite em Madrid na diversidade de ambientes, na curiosidade de aspectos, na estupenda realidade do coração de um paiz inteiro. As bebidas têm nomes de toureiros; as mulheres têm o cheiro especial do perfume dos cravos vivos; os homens são o que resta do tradicionalismo dessa Hespanha tradicionalissima e linda sempre, mesmo quando as ruas são cortadas e quando o modernismo deita as garras sobre a linda mais encantadoramente typica do mundo inteiro. Ahi deve ir, meu querido amigo, e ahi inspirar-se deve.

Mas, antes de chegar onde lhe digo, pare um pouco, commigo, em esta porta que diz "Empresa". Desça os muitos degráos que levam a um gabinete pequenino, coisa improvisada e espere um rapaz alto e magro que procura saber o que deseja. Você, dirá: "El senor Martinez Sierra". "Um momento". E esse rapazote abre uma porta coberta por tapeçaria pesada e manda-o entrar para um gabinete de estylo pesado, cheio de tapetes caros, de quadros encantadores, de figuras de sonho, de esboços de scenographia. Sobre as mesas — poucas mesas — os livros rebuscados nas collecções mais completas. O candelabro do centro marca a personalidade do dono de tudo aquillo. E' austero, pequeno, deita sobre o que ali entra a luz serena de uma paz de espirito que a gente em sua casa não encontra. E' calmo. E' trabalho. E' vida. E' o socego encantador do homem elegante que quer o seu ambiente feito á maneira de cartão de visita que se apresenta para se saber de quem se trata.

Sabe quem vive ali? Martinez Sierra.

Pouco tamanho. Quasi calvo. Bigodes. Você já reparou na importancia do bigode em todos os homens celebres e das resultantes da sua obra literaria? Eu notei isso: Munoz Seca tinha os bigodes em fios sobre o rosto; os Irmãos Quintero usavam os bigodes nascidos ao acaso; Martinez Sierra os tinha bem encaracolados; Jacinto Benavente, usava o bigodo confundido com o "cavaignac" simples e descuidado; Pepe Serrano, o autor que ainda não quiz dar a sua obra prima — "Los Gatos" — com bigode descuidado e todos os demais grandes autores que trazem seu cartão de visita da bigodeira, no bigodinho e nenhum de cara raspada.

Martinez Sierra tem o prazer de falar. Gosta de conversar. Gosta de saber as peças que mais agradam aos publicos que não conhece. E' amavel e para isso basta ser muito bom hespanhol. Dirige o Eslava. Ali trabalha Catalina Barcena. Vamos vel-a?

"No te ofendas, Beatriz!" — Não sei de quem é. Não me lembro. Não sei quem a comedia escreveu. Não importa. E para que? E' Catalina, é Don Gregorio, é Collado, é Paris, é Baena são muitos mais artistas e chega.

O panno sóbe. E' a primeira peça que vi em Madrid e lá fui porque me disseram que Catalina Barcena era a melhor actriz em idioma castelhano. Mas quando a peça começou, quando uma actriz pequenina, travessa e sorna ... com vestido branco e uma raquete na mão ... eu tive a impressão de não estar no Theatro Eslava de Madrid: pareceu-me assistir a uma das recitas de Marthe Regnier, a uma das manifestações, muito mais antigas, de Maria Guerrero e de Rosario Pino, de Tina di Lorenzo e de Rejane. Era o theatro moderno, o theatro de todos os theatros do mundo e eu julgava que Catalina Barcena fosse a interprete do theatro da sua linda terra onde tantas obras existem e onde o theatro tão magnificos cultores propulsam a grandiosidade formidavel dos mestres mortos. Mas, quando passado o primeiro instante de desillusão, eu tornei a olhar Catalina Barcena, quando me senti levantar da cadeira para bater palmas de enthusiasmo verdadeiro e tornei a pensar na extravagancia dessa actriz hespanhola que escolhe o seu repertorio para dizer a toda a gente que se representa na Hespanha muito melhor do que em Paris e em Buenos Aires e em muitas outras partes mais, eu fiquei convencido — amplamente convencido — de que Catalina Barcena muito melhor faria representando as suas peças que o caracter puramente hespanhol, marcadamente typico e que muitas outras actrizes representar podiam. A differença estava nisso. A um dos de grande actriz — todos devem ler os jornaes de sabbado, visto que sexta-feira estrêa no Municipal com "Coração cego" do incomparavel Martinez Sierra — está marcada pela sua despersonalização de artista e de mulher e que se não digo que Benavente, Martinez Sierra, os Quintero, Marquina e muitos mais tiveram interprete mais sincera e mais amiga do que essa Catalina Barcena, formidavel temperamento de artista, mulher encantadora que tem a bondade de, a troco de quatro palavras minhas, mandar-me o seu retrato com uma dedicatoria em que toda a minha possivel vaidade se acredita e com que a minha vontade de querer, a bem, convencer.

Disse-lhe, meu querido Abbadie, da alegria que me deu com a noticia. Recordei muita coisa e como recordar é viver — o poeta já o disse — eu voltei um infinito numero de paginas da minha vida e estive hontem e estarei amanhã em pleno coração de Madrid a ouvir Catalina Barcena, a abraçar Martinez Sierra, o mestre, a sentir o barulhinho das fritadas de "churros", o "bunuelos", a pedir "manzanilla", a ver toureiros, a encontrar mantilhas e a perfumar-me com o cheiro dos livros velhos do "callejon de Eslava" onde entrei para ver Catalina Barcena, a actriz mais internacional que conheço e que me não permittiu que o visse pela primeira vez no "Pygmalion", a obra linda de Bernard Shaw, o inglez sizudo.

Muito seu, dos bons tempos, Luiz Palmeirim

Martinez Sierra—Catalina Barceux

A mulher na India

"O sexo feminino é levado, por essencia, a corromper os homens. Nelle reside a origem de todos os males, de todos os vicios..." Assim falam as leis de Manu'.

Depois da de Brahma, muitas outras religiões se desenvolveram na India tais como o buddhismo e o mahometanismo, mas estes severos preceitos do codigo de Manu' ficaram. Por isto as condições sociaes da mulher na India permanecem verdadeiramente miseraveis.

Casada entre oito e doze annos, quando não passa ainda de uma criança, torna-se a escrava do seu esposo.

Desprezada, espancada, vivendo sob o eterno temor do repudio, é além de tudo trancafiada no pardah, uma especie de harem hindú de onde só poderá sair depois de morta. Não é de admirar, pois, que sujeita a succumbir á primeira gravidez (3.200.000 mulheres morrem annualmente de parto na India) tem todo o organismo predisposto a não escapar á tuberculose. E ainda assim pode-se considerar feliz por não a terem consagrado os paes ao ritual do templo, afim de servirem de pasto a sacerdotes e peregrinos. Os esforços inglezes para lhe melhorar a sorte fôram até então infructiferos. Em todo caso já se nota em todo o immenso territorio indiano, accentuado movimento emancipador. Na provincia de Bekar, por exemplo, as mulheres já protestaram contra a reclusão forçada do pardah, organizando mesmo um congresso, para o qual fôram convidadas todas as mulheres hindu's, e que se deverá realizar em Patna no mez de janeiro proximo.

Esse congresso deverá tratar de reformas do Ensino. Assim seja elle fecundo em medidas reformadoras de velhos preconceitos e barbaros costumes!

VIDA MUNDANA

ANNIVERSARIOS

Fazem annos hoje:

A sra. Fessôa Pardellas; as srtas.: Judith Passos Lima, Maria Ignez Fleiuss, Anna Felippe Nery, Myrthes Alves de Castro, Elizabeth Warreu, Helena Martins Coelho, Maria Carolina Leitão, Maria de Lourdes Viseu, Carmen Muller e Lysia Olegaria de Azevedo; os srs.: Oscar Rodrigues Alves e Manoel Coelho Rodrigues.

— Passou hontem o anniversario da sra. Waldemar Bandeira.

NOIVADOS

Com a srta. Zelina Gonçalves Coelho, filha da viuva Joaquim Gonçalves Coelho, contratou casamento o sr. Braz de Souza Silveira, filho da exma. viuva José de Souza da Silveira.

CONCERTOS

Está sendo ansiosamente esperado o recital da pianista srta. Nair Paiva da Cruz, a realizar-se amanhã, ás 21 horas, no salão nobre do Instituto Nacional de Musica, em homenagem ao seu mestre, o maestro Henrique Oswald.

Do programma constarão musicas de Beethoven, Chopin e do festejado.

— O violinista patricio Celio Nogueira, embarcou para S. Paulo, onde realizará um concerto amanhã na Curia Metropolitana.

Celio Nogueira é premio de viagem do Instituto Nacional de Musica, havendo regressado recentemente da Europa, depois de aperfeiçoar os seus estudos em Bruxellas, com o famoso mestre Isaye.

HOMENAGENS

Realiza-se hoje, ás 15 horas na Côrte de Appellação, a inauguração da placa de bronze em homenagem ao saudoso desembargador Celso Guimarães, e a entrega de uma pasta com um pergaminho a sua exma. familia.

Para essa solennidade foram convidados os srs. ministro da Justiça, chefe de policia, magistrados, membros do Ministerio Publico, advogados, serventuarios da Justiça e mais amigos e admiradores do finado presidente da Côrte de Appellação.

— O Centro Paranaense receberá hoje, ás 17 horas, em sua séde provisoria, á rua da Constituição 45, o presidente do Estado do Paraná, sr. Affonso Alves de Camargo, actualmente nesta Capital, prestando-lhe então significativa homenagem.

EXPOSIÇÕES

Continúa alcançando enorme exito a exposição de pintura de Gilberto, franqueada ao publico, diariamente, no salão de honra do Palace-Hotel.

—

A Embaixada do Mexico está distribuindo convites para uma visita á exposição de sarapes e outros productos materiaes e artisticos daquelle paiz, a inaugurar-se amanhã, na respectiva sede, á rua das Laranjeiras n. 397.

Muitas coisas curiosas e empolgantes serão apreciadas na exposição, constituida por productos inteiramente desconhecidos no Brasil, notadamente os sarapes, que poderiam ser denominados ponches mexicanos, e que se adaptam não só ao uso pessoal, como para adorno de salas ou de paredes.

Destacam-se, sobretudo, nos productos mexicanos, as combinações de côres vivas, verdadeiras maravilhas, cujo segredo, é só conhecido naquelle legendario paiz.

A exposição da Embaixada do Mexico, que estará aberta durante oito dias, inclusive no domingo, é franqueada a todos que desejarem conhecer esses artigos, que constituem verdadeira novidade.

VIAJANTES

Regressou de Minas, onde estivera em repouso, o dr. Lopes de Castro, que reassumirá por estes dias as suas funcções de assistente da Clinica dos Olhos do Hospital Hahnemaniano.

— De regresso da Italia, onde se encontrava ha mezes, chegou, acompanhado de sua familia, o cav. Francisco A. Amato, da Companhia do Caes do Porto e figura de destaque na colonia italiana.

Ao seu desembarque compareceram amigos em numero elevado.

— SR. MELLO VIANNA — Em carro reservado, ligado ao primeiro nocturno de luxo paulista, chegou ante-hontem a esta capital, acompanhado de sua exma. senhora, o sr. Mello Vianna, vice-presidente da Republica, que acaba de contrair matrimonio na cidade de Campinas, Estado de São Paulo.

Fizeram parte da comitiva de s. ex. os srs. deputado João Lisboa, Fernando Mello Vianna Filho, Raymundo Vianna, Eros de Mello Vianna, Alfredo Neves, Godofredo Elejalde, coronel Araujo e Araripe Junior, representando a administração da Central do Brasil.

— A bordo do paquete "Ceylan", chegou a esta capital o sr. Carlos Spinola, director da Succursal da Agencia Americana na Bahia.

Ao seu desembarque, compareceu grande numero de amigos e collegas de imprensa.

O Dia da Bandeira na A. B. dos Sargentos do Exercito

A Associação Beneficente dos Sargentos do Exercito, commemorará, em sua séde, o dia da Bandeira com uma conferencia que o sr. Luiz Carlos, da Academia Brasileira, vae proferir, ás 19 horas daquella data.

SEIOS FIRMES

Uma senhora que se submetteu na Europa a um tratamento com resultados positivos, tendo adquirido a formula do producto que usou, fabrica e vende esse preparado a preço razoavel. Applicação simples, effeito seguro e rapido.

Cartas á Mme. GERUSA — Caixa postal 918 —RIO.

Distrib. pela E. C. P. Lda. Caixa 2398. Rio.

THEATRO

No Carlos Gomes

A PRIMEIRA DE HOJE PELA COMPANHIA DO THEATRO COMICO

Hoje, finalmente, a Companhia Brasileira de Theatro Comico, a cuja actividade que vem desenvolvendo no Carlos Gomes, dará as primeiras representações da peça "A Defesa é um Facto!", em sessões de 7 1|2 e 10,20, original este de Humberto Cunha, com musica de J. Freitas.

A distribuição de "A Defesa é um Facto", está assim organizada — "Guiomar", Lia Binatti; "Dinorah", Olga Navarro; "Lucia", Lygia Sarmento; "Caprichosa", Augusta Guilhermina; "Alcina", Margarida de Oliveira; "Adosinada", Leticia Flora; "Garcia", Manoelino Teixeira; "Albino", Manoel Durães; "Aurelio", Affonso Stuart; "Amelio", Fernando Rodrigues; "Raul", Roque da Cunha; "Pedro", Arthur Castro; "Fabricio", "Travesti" — Georgina Teixeira; Intercallando com as representações desse novo original, a Companhia Brasileira de Theatro Comico apresentará ás 9 horas, "A Manicura do Barbeiro", de Freire Junior.

A' tarde e á noite

OS ESPECTACULOS DE HOJE

Sainetes

TRIANON — A's 4 horas — "O Castagnaro da Festa"; ás 19 1|2 horas — "Senhorinha Charleston"; ás 21 horas — "Os Sorrisos da Vida"; e ás 22 1|2 horas — "O Castagnaro da Festa", todos estes sainetes com Abigail Maia e Raul Roulien.

Revistas

RECREIO — A's 7 3|4 e 9 3|4 — "E' da Fuzarca!", com Alda Garrido.

SÃO JOSÉ — A's 4,20 e 8,20 — "Depois da Fita", com Palmyra Silva e Pinto Filho.

PALACIO — A's 8 e ás 10 horas — "Rio-São Paulo", com Margarida Max.

Burletas

CARLOS GOMES — A's 7 1|2 e 10.20 horas — "A defeza é um facto"; ás 9 horas — "A Manicura do Barbeiro".

IRIS — A's 2 e 3 1|2 horas — "Sertão em Flor", com Lyzon Caster.

Variedades

CENTRAL — A's 3,50, 5 1|2, 8 1|2 e 11 horas — Attracções da South American Tour.

No theatro Recreio

O MEIO CENTENARIO DE "E' DA FUZARCA" E A RECITA DE SEUS AUTORES

Segundo a mais longa reclame da empresa Neves, festeja-se, hoje, no Recreio, o meio centenario da revista "E' da fuzarca".

Coincide esse acontecimento com a data da recita dos autores.

Assim o primeiro espectaculo da noite, isto é, o que tem realização ás 19,45, transcorrerá em homenagem á sociedade sportiva Bangu' Atletico Club, cuja directoria e associados comparecerão para receber, em scena aberta, uma rica bandeira de seda, com as côres e insignias dessa aggremiação suburbana. A segunda sessão realizam-na os autores em honra ao sr. Octavio Mangabeira.

A recita dos srs. Carlos Bittencourt e Cardoso de Menezes promette ser uma linda festa.

Pelo Estado de S. Paulo

UM PUNHADO DE NOTICIAS LIGEIRAS

O interior de São Paulo está augmentando, dia a dia, os seus theatros. Este mez a companhia Zapparolli-Carrara vae inaugurar dois. O primeiro é o de Novo Horizonte, um lindo theatro de propriedade do sr. J. A. Pellegrino. O segundo é o theatro São Pedro, de Mirasol, este com capacidade para mais de 1.000 pessoas.

O theatro de Mirasol inaugura-se no dia 24.

— Está marcada para hoje, no Casino de São Paulo, a estréa da companhia italiana de opereta que o emprezario Victor Romano mandou organizar na Italia.

— Leopoldo Fróes, que continúa, no Boa Vista, representou hontem "O genro de muitas sogras", que repete hoje. Amanhã dará "O Quebranto", de Coelho Netto. No dia 16, sexta-feira, será representada a comedia de Armando Gonzaga "A descoberta da America".

— Procopio Ferreira, no Appollo representará até amanhã "Que noite, meu Deus!", dando sexta-feira "Os tres gemeos", como aquella peça para rir.

— A companhia de revistas dirigida pelo sr. Antonio de Macedo está trabalhando no Colyseu, de Santos.

A' frente desse conjunto estão Conchita Ulia, Carmen de Toledo, Lou e Janot.

— A Companhia Tro-ló-ló, desfalcada da maioria dos seus elementos, continuará a trabalhar em S. Paulo.

A opereta de estréa é "Cin-ci-lá", uma novidade para a America do Sul.

ENCERRAMENTO DA TEMPORADA OFFICIAL

Estréa hoje no Municipal a Companhia Hespanhola de Comedias Martinez Sierra

SERÃO DADAS QUATRO PEÇAS DESSE ILLUSTRE COMEDIOGRAPHO COM A GRANDE CATALINA BARCENA NAS PROTAGONISTAS

Pelo "Colombo", o paquete italiano, hontem entrado, de Buenos Aires e Montevidéo, chegou a Companhia Hespanhola de Comedias Martinez Sierra, que hoje estréa no Municipal, dando, apenas, quatro espectaculos, para encerramento da temporada Scotto, do corrente anno.

Essa estréa será em primeira recita de assignatura, com a comedia daquelle escriptor **El corazon ciego**, em que o papel principal é representado pela notavel actriz, sra. Catalina Barcena, que expressou a bordo o desejo que tem de representar no Rio, cidade que acha admiravel.

O entrecho dessa comedia é o seguinte:

Maria Luiza, rapariga joven e educada, enamorou-se, em segredo, de Octavio, argentino, de moral duvidosa, casado e aventureiro. Como se trata de seu primeiro amor, Maria Luiza está como que deslumbrada, mas a sua honradez não permitte que ella se entregue. Octavio deve partir e como não póde falar com a sua namorada, sem despertar suspeitas, consegue uma entrevista com Maria Luiza, em logar afastado, para despedir-se della.

No dia seguinte ha pela casa uma inquietude inesperada, porque Maria Luiza saiu pela manhã, e ainda não voltou, nem se sabe de seu paradeiro. A mãe, senhora elegante e frivola; seu pae, homem serio, porém, sem vontade, chegam a ficar preoccupados, temendo uma desgraça. Por fim, apparece Maria Luiza, trazida por seu irmão, que foi buscal-a á Policia, onde se achava detida. O argentino a havia levado a um restaurante dos arredores de Madrid; no quarto contiguo dá-se uma disputa entre gente de má nota, estourou um tiro e a policia acudiu. O argentino, nada cavalheiro, fugiu por uma janella, deixando Maria Luiza só e desolada ao comprehender que o mesmo não a queria.

A noticia correu por toda a parte e a maledicencia arrasta a infeliz rapariga pela rua da Amargura, victima, agora, da curiosidade maligna dos amigos, o desprezo mal encoberto das senhoras e a falta de respeito dos homens, que se atravem a propôr-lhe amores illicitos. Antonio Uceda, rapaz educado, que está tambem com a vida estragada pelos amores de uma mulher caprichosa, pela qual se arruinou, chegando até a falsificar firma, propõe a Maria Luiza a casar-se com ella, e resolverá, assim, sua vida economica e ella sua situação equivoca. Maria Luiza o repelle indignada, mas por causa de sua mãe, aceita por fim.

Maria Luiza e Antonio casaram-se.

Foram viver em Tanger, onde occultam do mundo a sua tristeza.

Elle trabalha desesperadamente, por que a sua dignidade não lhe permitte de viver á custa de sua mulher, ambos se respeitam por não se entenderem. Passa, então, por Tanger, o argentino, e atreve-se, de novo, a solicitar o amor de Maria Luiza, que o repelle, negando-se até a vel-o. Esta repulsa vem determinar uma explicação entre marido e mulher, que durante tantas horas de solidão e silencio, chegaram a estimar-se e amar-se.

Começa, então, uma vida nova para os dois.

—

A "tournée" da Companhia que ora nos visita, tem sido triumphal. Ainda hontem, o comediographo seu director dizia a bordo:

— Contratada para dar 45 representaçõse no theatro "Opera", de Buenos Aires, tal foi o successo alcançado que a companhia foi obrigada a dar 115.

O illustre escriptor sallentou, ainda, as peças de exito, citando os nomes e os autores que mais agradaram, como Quinteros, Arniches, Abati, Schano, Birabeau, Marquina, Isen, Savoir, Verneuil e outros.

De Martinez Sierra soubemos que elle figurou com as suas melhores producções, dentre as quaes podemos mencionar: "Cancion de cuna", "Primavera en otono", "Madame Pepita", "Amanecer", "El reino de Dios", "Sueno de una noche de agosto", "Tu eres la paz", "El corazon ciego", "Mujer", "Torre de Marfil", "Mamá" "Para hacerse amar locamente", "Ha tenido suerte" e "Seamos felices".

Peças de sua collaboração agradaram: "Suzana tiene un secreto", "Mary, la in soportable", "Julieta compra um hijo", com Novario Maura; e "El camino de la felicidad", com Marquina.

Soubemos mais que o actor Manoel Calado, primeiro elemento masculino, é um artista de real merecimento e digno de figurar ao lado de Catalina Barcena.

— Amanhã, sabbado, a companhia dará o seu segundo espectaculo, mas em vesperal, ás 16 horas, com a comedia em 3 actos "Madame Pepita"; depois de amanhã, tambem em vesperal, as comedias "Cancion de cuna" e "Rosina es fragile"; segunda-feira, ultima recita e 2ª de assignatura, "Amanhecer".

Avant-scéne

Muito se tem falado de Martinez Sierra e Catalina Barcena, o grande autor e a grande actriz.

Mas tem sido tal o barulho em torno do nome de Catalina Barcena que, por vezes, o prestigio de Sierra fica empannado, deante dos encomios tecidos pelos jornaes ao nome glorioso de Barcena.

E' que nunca uma actriz, ainda desconhecida da platéa carioca, aportou ao Rio aureolada por uma tão famosa reputação de genialidade.

Entretanto é preciso dizer que Sierra, Martinez Sierra, o autor de "Amanhecer", "Sonho de uma noite de outomno", "Coração cego", para só citar peças representadas entre nós na nossa lingua, apresenta-se como um dos autores de Hespanha mais productivos e mais queridos, pelo seu theatro ameno e amavel, ao mesmo tempo que sentido e humano.

Martinez Sierra não faz pensar muito, mas tem alma e sabe interessar o publico pelas suas personagens.

E antes da gloria aureolar o nome de Catalina Barcena, elle já era um victorioso. — Ab.

No Palacio Theatro

A ESTRE'A DA COMPANHIA MARGARIDA MAX COM A FEE'RIE "RIO-SÃO PAULO"

A empresa M. Pinto promette um espectaculo de um deslumbramento ainda não visto no nosso theatro ligeiro musicado

A "estrella" Margarida Max

E' finalmente hoje, que na elegante sala de espectaculos do Palacio Theatro, vae ter logar o extraordinario acontecimento theatral que tem repercutido em todos os meios artisticos sociaes e mundanos. De ha longos dias, annunciada esta estréa, e ansiosamente aguardada pelo nosso publico, o Palacio Theatro vae ter hoje uma das suas noites mais festivas com a reapparição entre nós, da companhia de M. Pinto, que tem á sua frente, a "estrella" Margarida Max.

"Rio-São Paulo", a feérie em que M. Pinto empregou o melhor dos seus esforços, vae á scena com deslumbrante mise-en-scene, e interpretada pelo conjunto artistico; dahi o interesse que essa revista vem despertando se outro interesse não houvesse: a "reentrée" de Margarida Max tantas vezes ovacionada por esse mesmo publico que certo hoje ainda mais uma vez irá levar-lhe os protestos de sua sympathia e admiração. O que será essa feérie terá hoje o publico occasião de verificar com seus proprios olhos.

Em S. Paulo

A COMPANHIA ITALIANA DE OPERETAS, DA EMPRESA VICTOR ROMANA, ESTRÉOU COM EXITO

Os jornaes de São Paulo falam com sympathia sobre a estréa do companhia de operetas que ante-hontem estréou no Casino Antarctica.

A nova opereta "Cin-ci-lá", comquanto não fosse no genero uma novidade, agradou francamente.

E' assim que diz um critico:

"Musica leve, de feição moderna e agradavel, não dispensando, comtudo, as doces melodias tão do agrado da alma latina e os seus rythmos harmoniosos.

E' que a novidade, o moderno não quer dizer extravagancia, absurdo, complicações incomprehensiveis.

Ha um encantador "lei motif", que acompanha a opereta de principio a fim e não tardará a tornar-se popularissima.

Dois ou tres duettos e o bello concertante do final do segundo acto são numeros que merecem especial menção.

Um dulçuroso "intermezzo", ouvido com prazer, empresta a "Cin-ci-lá" uma feição algo pretenciosa.

Mas uma pretenção que não desagrada. Antes, pelo contrario.

O mal da opereta é ser excessivamente longa, maximé o seu primeiro acto.

O enredo é uma futilidade absurda, maliciosa, mesmo salgada mas ninguem liga importancia a isso.

Aliás, assumpto já explorado em operetas.

A nova companhia de operetas foi muito bem recebida pelo publico.

Os artistas que sobresairam são: Augusta Dollor, Venusta Carlotti, tenor Urute, comico Campil e Pavi.

Pequenas noticias theatraes

Recebemos do sr. Oduvaldo Vianna, director da Companhia Abigail Maia-Raul Roulien um telegramma agradecendo os conceitos que emittimos sobre os interpretes e sainetes de sua companhia.

Os sainetes do Trianon

VESPERAL EM HOMENAGEM A' EMBAIXADA DO "BUENOS AIRES" — OS ESPECTACULOS A' NOITE

A Companhia Abigail Maia-Raul Roulien dá hoje uma vesperal em homenagem á officialidade e marinheiros do cruzador argentino — "Buenos Aires", que vieram tomar parte nas festas de anniversario da Republica. Será representado o sainete brasileiro — "O castagnaro da festa", 3 quadros typicos de Oduvaldo Vianna e haverá um acto variado, com o concurso dos principaes artistas do elenco ora no Trianon. Essa vesperal será ás 4 horas.

A' noite, ás 7 1|2 — "Senhorinha charleston", a espirituosa satyra de Armando Moock; ás 9 horas — "Os sorrisos da vida", em que Raul Roulien canta o seu tango — "Adios, mis farras!"; ás 10 1|2 — "O castagnaro da festa", com as suas curiosas scenas typicas.

"Noite brasileira", no Palacio Theatro

Organizada pelas actrizes Aracy Côrtes e Norma Bruno, realizou-se hontem, com bastante successo, a annunciada "Noite Brasileira". Realmente, a denominação dessa festa foi, póde-se dizer, bem achada. Porque tudo quanto constava do programma era profundamente nosso, genuinamente brasileiro.

Por exemplo, na primeira parte temos a salientar Aracy Côrtes, juntamente com Sinhô, Malagutti e companhia, em "chôros" de fazer tremer a alma como esse "A Favella vae abaixo", ou então "Gosto que me enrosco", ou ainda "Casinha do meu bem".

A parte segunda teve a realçal-a as finissimas canções de Heckel Tavares, acompanhadas por elle mesmo ao piano, e vocalizadas por Norma Bruno.

A ultima, defendeu-a maravilhosamente Patricio Teixeira, cujas canções foram insistentemente bisadas, com o acompanhamento ao violão de Rogerio, que é, sem favor algum, um violeiro de primeirissima ordem.

Merece registro especial a interpretação feita por Gastão Formenti de algumas canções de H. Tavares; Gabriel Macedo, Amador, nas suas "inimitaveis" imitações; e, por fim, Vicente Celestino, que é o esplendido tenor que todos conhecemos e a quem já estamos acostumados a applaudir enthusiasticamente.

RUBEM DE ALMAVIVA

N. da R. — Esta nota deixou de sair hontem por absoluta falta de espaço.

No São José

O ACTUAL E O PROXIMO CARTAZ DA COMPANHIA ZIG-ZAG

O cartaz do S. José, na proxima segunda-feira, contará com mais uma estréa, que será dada nas sessões de 4,20 e 8,20, com a "revuette" de Carlos Bittencourt, musicada por Assis Pacheco, Sinhô e Lamartine Babo, e intitulada: "Mexerico..."

Destacam-se em primeira linha os nomes de Pinto Filho, que será o compére "Quaresma", João Martins no "Cambachilra", e Arnaldo Coutinho o "Chimbica", tres typos que enchem a peça. Os bailados estão entregues aos cuidados de Mariska e suas "girls", onde ainda encontraremos as cortinas de Edith Falcão e Guy Martinelli.

Hoje e amanhã, serão os ultimos dias de "Depois da fita...", "revuette" comica que se apresenta nas sessões de 4,20 e 8,20, e na téla, o superfilm da Ufa: "Metropolis".

A eminente actriz hespanhola Catalina Barcena em visita ao "Diario Carioca"

A nossa critica, em meia duzia de linhas, já disse na edição de hontem do "Diario Carioca" de Catalina Barcena, considerando-a a herdeira do prestigio das maiores actrizes da França.

Agora, não nos cabe repizar aquelles justos conceitos, senão cital-os apenas para encaminhar o registro da visita com que hontem nos distinguiu a redacção aquella notavel figura da scena mundial, e bem assim o prazer que recebemos dessa distincção.

E não foi só: a sympathica e suggestiva actriz veiu acompanhada do sr. Martinez Sierra, director da companhia de que ella é a figura central, e radiosa. Ambos, a actriz e o theatrologo eminente, que nos encantavam pela sua simplicidade, tiveram a gentileza de "posar" para o photographo, aqui na redacção, bem como o sr. Fernando de Toledo, joven e talentoso artista.

As estréas de amanhã e q"inta-feira, 22, no palco do Odeon

Composta de doze artistas de ambos os sexos, estréa amanhã no palco do Odeon a troupe de bailados russos dirigida pelo bailarino Eltzoff.

Este conjunto tem percorrido todo o mundo e tem sido um dos que mais tem agradado na America do Norte, pela variedade do seu repertorio.

"Eltzoff", com os seus artistas trabalharão unicamente quatro dias no palco do Odeon, ou seja, de 17 a 21, tendo de dar a vez aos artistas anões que devem estrear no mesmo palco na quinta-feira, 22. Eltzoff segue para S. Paulo nesse dia, afim de trabalhar nos theatros da empresa Serrador.

Esses anões representam sketches, revistas, "feeries" e fazem excentricidades. Possuem scenarios e guarda-roupa proprio.

Já viajaram quasi todo o mundo, e, pelo que lemos, o exito alcançado por elles é sempre ruidoso.

Numeros de "music-hall"

O PROGRAMMA DE VARIEDADES DO CINE-THEATRO CENTRAL

O Central apresenta numeros de variedade, entre os quaes podemos citar: "Miss Gilbert" e os seus maravilhosos 50 pombos amestrados, "Lucy & Pitcher", dansarinos excentricos, "The Mogador", saltadores arabes, "Ralph & Leo", acrobatas excentricos musicaes, "Rolly Dolly", bailarina fantasista, "The 2 Jankees", dansarinos caracteristicos, "Lina del Colle", cantante italiana, "Charles Strichazy", virtuose em gaitas communs, "Vera Castro", cantante nacional.

VIDA MUNDANA

CASAMENTOS

Realiza-se amanhã o casamento da srta. Orliza Souza, filha do sr. tenente-coronel Antenor O'Relly de Souza e neta do marechal Pinto Pacca, com o tenente Enio da Cunha Garcia. Ambos os actos se realizarão em casa dos paes da noiva, á rua da Imperatriz n. 75, na estação do Realengo.

— Realizou-se ante-hontem o enlace matrimonial do sr. Adalberto Renner com a srta. Angelica Lemos, filha da viuva d. Anna de Lemos.

FESTAS

O Arpoador Club vae commemorar, em 1º de dezembro, o primeiro anniversario de sua fundação, com um grande baile.

Os preparativos estão sendo feitos desde já, com particular interesse.

O ingresso dos associados será feito com o recibo n. 11. Trajo de rigor.

— Os dirigentes do Praia Club não têm poupado esforços para que a festa das Sombrinhas neste anno, tenha brilho identico ao obtido no anno passado.

Publicaremos mais tarde os nomes das srtas. inscriptas, que já são cerca de 80.

O jury, será composto por jornalistas e artistas de destaque cujos nomes são guardados em sigillo pela directoria; todavia sabemos que sua presidencia será confiada á madrinha do club, a intellectual patricia sra. d. Anna Amelia Carneiro de Mendonça.

— Realiza-se amanhã o chá dansante organizado pelas Damas de Bondade da Assistencia Dentaria Infantil, em beneficio da conhecida instituição de philantropia, e honrado com a presença das sras. Washington Luis, Antonio Prado Junior e Oliveira Botelho.

Esta reunião, ansiosamente esperada, será no Beira-Mar Casino, que vae regorgitar dos principaes elementos da elite carioca.

O chá será servido por um grupo de srtas. da nossa melhor sociedade.

Abrilhantarão a festa de depois de amanhã, duas jazz-bands, sendo uma a "Copacabana Jazz", composta de estudantes das nossas escolas superiores, sempre ao lado de todas as reuniões de benemerencia.

Os ingressos encontram-se á venda na Assistencia Dentaria Infantil, á rua Paulo de Frontin n. 128, nas casas Hermanny, Cirio, Lohener, Bazin, Gentil Miranda, Vieira Nunes, Optica Ingleza, Lopes Fernandes e no Beira-Mar Casino.

Aceitam-se encommendas de mesas na Assistencia Dentaria Infantil, já tendo sido reservadas para as sras. Washington Luis, Antonio Prado Junior, Oliveira Botelho, Calmon, Oscar da Porciuncula, Olympio Magalhães, Bernardo Barbosa, Baroneza Pinto Lima, Alfredo de Paula, Decourt-Laboriau, Octavio Euricio Alvaro, Luiz Hermanny Filho, Sergio Silva, Dorival Penteado, commandante Xavier da Costa e Franklin Sampaio.

—

— A directoria do Country Club, communica aos associados que o chá paulista marcado para hontem ficou transferido para domingo proximo, das 17,30 ás 24 horas.

FALLECIMENTOS

— Falleceu hontem, ás 15 horas, em sua residencia, á rua Vaz de Toledo, em Engenho Novo, o joven Paulo Araujo, filho do coronel João da Cruz Araujo.

O seu enterramento realizar-se-á hoje, ás 15 horas, saindo o feretro da casa acima referida para o cemiterio de S. João Baptista.

MISSAS

Rezam-se hoje missas em suffragio da alma das seguintes pessoas:

Zadaga Maugia (7º dia), ás 9,30, na igreja do Carmo;

— Almysio de Azevedo Santos (7º dia), ás 8 horas, na igreja do Divino Salvador;

— Maria de Rezende Rocha (7º dia), ás 8 horas, na igreja da Lapa;

— David Lemos de Araujo (2º anniversario), ás 8 horas, na igreja da rua Francisca, Meyer;

— Ernesto Ferreira Teixeira (2º anniversario), ás 7 horas, na igreja de S. Joaquim;

— Herminia Rangel de Castro Cancella (7º dia), ás 9 horas, na igreja do Carmo;

— Tenente Roberto Drummond, ás 8,30, na igreja de S. Francisco de Paula.

Apresentado durante toda esta semana a "Serie de Enigmas N. 1" do Concurso QUEM?

O Cinema Rialto distribuirá gratuitamente, HOJE, um exemplar do DIARIO CARIOCA com o "coupon" daquelle film-enigma, a cada um dos primeiros quinhentos espectadores.

Inicia-se hoje, na sala d'armas do Guanabara, o 1º Campeonato Brasileiro de Esgrima

A prisão de Polly

E' do dominio publico que o seleccionado de Matto Grosso entrou em campo para jogar, domingo ultimo, com os sul-riograndenses, desfalcados do seu goal-keeper.

Soube-se tambem, que a causa da ausencia do player Polly foi a infringencia de regulamentos da corporação armada, em que é arregimentado, que deu em resultado sua prisão, na vespera da partida.

Todo o mundo acceitou esses acontecimentos com a simplicidade com que se offereceram. Pela nossa mente, pelo menos, nem um instante siquer passou a hypothese de ter sido essa prisão, consecutiva a delação de interessados no resultado do encontro.

Para tal militavam, entre outros, dois factores, que se não podiam desprezar. Primeiro: que ninguem esperava que os mattogrossenses fossem capazes de pôr em perigo a esperada victoria dos sulriograndenses. Segundo: que a lealdade nunca desmentida dos gauchos, punha-os, a todo o transe, acoberto de qualquer imputação menos airosa, como a de serem capazes de interferir para o enfraquecimento do adversario, pela prisão de seu keeper.

Contudo isso, certo, estão de accordo nossos prezados collegas de "A Gazeta", de S. Paulo. Responsabilizam, porém, os cariocas pelo feio crime de delação. Injustos e illogicos nossos confrades paulistas. Se os cariocas, antes do jogo, temessem algum dos dois seleccionados, seria o gaucho e não o de Matto Grosso. Logo, em boa logica, não trabalhariam para enfraquecer o seleccionado mattogrossense. Não lhes parece irrespondivel a defesa?

Phalange feminina

IMPORTANTE JOGO DE BASKET-BALL ENTRE DOIS TEAMS DE SENHORITAS

Promovida pela phalange feminina realizar-se-á hoje, sexta-feira, ás 20 horas, no rink da rua Paysandú, interessante festa desportiva. Serão effectuados dois importantes jogos de baket-ball: o primeiro entre os quadros Flamenguinho x Grajahú e o segundo, em que está despertando grande curiosidade por ser o primeiro realizado no Brasil, entre dois adestrados teams de senhoritas da Phalange.

Terminará essa promissora reunião com animadas dansas ao som de excellente "jazz".

Associação Norte Sports Athleticos

OS JOGOS DE DOMINGO PROXIMO

Bandeirantes x Elite

1º e 2º teams, juizes sorteados do Villa Rio. Campo do primeiro.

Jahu' x Esperança

1º e 2º teams. Juizes secundario. Campo do primeiro.

Secundario x Villa Rio

1º e 2º teams, juizes sorteados do Jahu'. Campo do primeiro.

Fluminense F. C.

SESSÃO DE CINEMA

Conforme annunciámos, o Fluminense F. C., de accordo com o programma de festas organizado pelo Departamento Social, offerecerá, hoje, sexta-feira, aos seus associados e familias mais uma interessante sessão de cinema, que será realizada no amplo salão do Gymnasio.

Serão exhibidos os seguintes films, cuidadosamente escolhidos pela directoria, todos da Metro Goldwyn: "Jornal Novidades" e "Rose Marie", 8 actos, por Joan Crawford.

No dia 24 do corrente, o Fluminense vae realizar uma vesperal dansante dedicada exclusivamente aos srs. associados e suas familias. A julgar pelos preparativos, é de prever que a proxima reunião social alcance o mesmo brilho das outras festas do tricolor.

O ingresso para essas reuniões será feito mediante a apresentação da carteira social de identidade com o titulo de quitação relativo ao mez corrente.

O Campeonato de Foot-ball do Brasil

O JOGO DE DOMINGO E OS TEAMS QUE SE VÃO DEFRONTAR

Domingo proximo no estadio do Fluminense F. C. será realizada a prova que decidirá a supremacia do football da zona sul em disputa do 6º Campeonato Brasileiro de Football. Serão disputantes as representações dos Estados do Rio Grande do Sul e do Paraná.

A pugna promette um desenrolar interessante dada a presumivel egualdade de forças entre os conjuntos que se vão enfrentar.

O jogo Gauchos x Paranaenses dará ao 6º Campeonato Brasileiro de Football mais opportunidade de um magnifico feito.

O TEAM PARANAENSE

A equipe paranaense que deverá actuar domingo contra os gauchos é a seguinte:

Buddini; Cuka e Pizzoto; Correira, Ninho e Falcine; Laudelino, Gonçalves, Emilio, Stacco e Urbino.

A ORGANIZAÇÃO DO QUADRO GAUCHO

O team gaucho para o jogo de domingo está assim organizado:

Lara; Grant e Luiz II; Moreno, Risadinha e Decio; Floriano, Luiz I, Ross, Mario Reis e Fagundes.

A PROVA PRELIMINAR DO JOGO DE DOMINGO

Como prova preliminar, os teams do Engenho de Dentro e Bomsuccesso, da 2ª divisão, disputarão uma amistosa partida.

Botafogo F. C.

TORNEIO INTERNO DE TENNIS

Estão marcados os jogos seguintes: Sabbado, 17 do corrente, ás 15 horas:

Duplas — Serpa-N. Barros x Blunt-Murray.

Domingo, 18, ás 9 horas

Vencedor do jogo Serpa-N. Barros x Blunt-Murray x Ramos-Bastos.

Clark-Lowry x Ruy Lowndes-Trompowsky.

A's 9 1|2 horas:

Simples — Hallawell x Portella.

Ruy Lowndes, Director de tennis.

O SPORT EM PILULAS

Por K. K. RÉCO

VIVA A REPUBLICA

Como hontem haviamos dito, fomos ouvir Benjamin Constant em seu horrivel monumento, por se haver queixado da falta de consideração dos festeiros da data de hontem, não só para com a sua veneranda pessôa, como para com o local da proclamação da Republica.

Benjamin Constant foi synthetico em suas declarações. Disse-nos desilludido, como todos os republicanos historicos: "Eu já esperava por isso, por mais esta desconsideração. Mas de nada mais me admirarei nesta Republica de que fui um dos fundadores. Acho até que isto poderia ir muito peor. Que eu e a Praça da Republica ficassemos em esquecimento nas commemorações de amanhã, eu ainda admitto. Conheço perfeitamente bem o Washington, os seus secretarios e até a commissão de festas. O que mais me magôa, aqui, onde me vêm, é a situação deploravel em que me collocou o sr. Antonio Prado Junior.

Desmentindo um dos seus sobrenomes, está acabando com o ajardinamento das nossas praças. Aqui, deixou-me pelladamente de vegetação de vista. Transformou isto aqui em uma especie de campo de football, em jogo nocturno. Para maior dos males, o autor desta joça a que chamam meu monumento, poz lá em cima aquella grande bóla que vêm e de cuja firmeza duvido eu a cada instante. Pois bem, além de outros males oriundos da falta de gosto artistico do monumento, só essa bóla collocada sobre a minha cabeça, tem-me dado agua pela barba...

O Prado Junior deu, como disse, a esta praça uma semelhança pronunciada a campo de football e esta bola sobre a minha cabeça completou a obra footballistica do pae do amadorismo paulista. Vocês não imaginam o que tenho soffrido. Historia patria pouca gente conhece e muito menos os nomes dos nossos grandes antepassados, mas football... não há caipira que desconheça. Dahi o achegarem-se ao pedestal do meu monumento, forasteiros, crianças e footballers de ligas marca barbante e dizerem-me: Ponha essa bola em jogo! Essa bola ao alto... está demorando muito!...

E outras interjeições que taes. No meu tempo não havia felizmente football. Em contrario talvez fosse bem mais difficil proclamar-se a republica. Dahi o não saber eu o que responder. Hoje, eram umas 4 horas, um sujeitinho de camisa de malha azul e branco passou por aqui; olhou demoradamente o monumento e depois disse-me: Você é um pessimo goal-keeper! Mandar a bola a corner!... Eu nada entendi, mas acabei convencido de que o football ainda mais veiu depreciar a Republica dos meus sonhos..."

FOOT-BALL

"CASQUINHAS"...

A Associação Paulista de Sports Athleticos não se inscreveu no Campeonato Brasileiro de Football por razões que não vêm ao caso; mas resolveu financeiramente que nessa situação estaria bem melhor que se disputasse esse grandioso campeonato; por isso que convidara para varias disputas em São Paulo os combinados dos Estados que a expensas da C. B. D. viessem ao Rio em disputa da mais importante prova do football brasileiro. Assim não só a Apêa usufruiria magnificos proveitos com as rendas dessas partidas, como realizaria mais um verdadeiro campeonato brasileiro.

A. C. B. D. comprehendendo, entretanto o vôo dessa sua irreverente filiada, após a ida do combinado do Espirito Santo, não mais consentiu que outro qualquer team representativo de Estados da União fosse a São Paulo competir com a Apêa. Ficou assim a entidade da terra do sr. Julio Prestes sem as **casquinhas** que tão geitosamente queria apanhar do Campeonato Brasileiro.

A Apêa já não anda... vôa...
Mostrou-se a Apêa sabida
Para taes **cavaçãozinhas**
Mas a C. B. prevenida,
Não lhe deixou as casquinhas...

NÃO SE REALISOU, HONTEM, O ANNUNCIADO ENCONTRO NOCTURNO MATTOGROSSENSES X C. R. VASCO DA GAMA

Commentavam numa roda sportiva na A Capella, reducto vascaino, a não realização da partida nocturna entre o Combinado Mattogrossense x Vasco da Gama e que como partida de despedida do primeiro se deveria realizar, como fôra annunciado, no stadium de S. Januario.

"Mas, finalmente, qual foi a causa da não realização desse festival?!"... perguntou o Alipio.

"A causa foi simples — respondeu o Raul Campos — Os mattogrossenses que antes se achavam animadissimos para a luta, reflectiram a ultima hora, temeram-nos. Verificaram que antes de Pedro Alvares Cabral, já o Vasco da Gama havia entrado, com relativa facilidade, em matto grosso... logo após haver dobrado o cabo da "Bôa-Esperança"...

Deante disso a roda dissolveu-se e apesar da forte chuva que caia, todos se metteram debaixo dagua, antes que o Vasco da Gama entrasse em mais algum ou fechasse "A Capella".

O MAIOR JOGO

O 15 de novembro

Grande jogo se realiza
Na data de hoje em festa
Que logo mais se inicia
E cada qual se autoriza
- Magnatas que lhe andam a testa -
Furtar a Democracia...

Oh! **Torcida da Geral!**
Grite comnosco a valer!...
Invada o **campo** afinal,
Para a Republica vencer.

UM GAUCHO "BANCANDO BAHIANO"

Jorge Py, o sympathico gaucho back do modelar Tricolor, ora aggregado a delegação do seu Estado junto ao Campeonato Brasileiro de Football, em entrevista que deu aos nossos collegas do "Rio Sportivo", disse que o vencedor da partida desse campeonato a se realizar domingo, será o seu vencedor em final. E como a partida de domingo é entre o seleccionado Gaucho x Paranaenses, segue-se que na opinião de Py, um desses será o campeão do Brasil!...

Os bahianos disseram que nós iamos ser surrados pelos fluminenses e que estavamos recelosos delles!... Pobres cariocas!...

Mas o extraordinario é que agora, quem está bancando o **bahiano**, isto é, contando vantagem... é um sul-riograndense... é o **Py**. O **Py** em mathematica, á infinito, mas como em **Paraná**... **Py**...**acaba**, talvez, que desta prophecia só reste mesmo a victoria do pessoal da terra do matte, emquanto aos gauchos caiba apenas o direito ao bem **amargo trago**... **acabando o Py**... no Paraná victorioso...

Gaucho! Não diga que vae vencer!...
Nem diga outro tanto do Paraná!...
Deixe de garganta, Gaucho bom!...
Dizem os Bahianos que querem ver,
Se **estica a borracha** lá do Pará...
Que nós somos **canja** ou **sôpa** do (tom...
Seu Py! Seu Gaucho! Não de (vantagem!
Que todos p'rá luta vão em (alvoroço...
Campeões nós somos e não de (bobagem
Carioca é **sôpa** que tem muito **osso**...
Pela luta esperem bem na callada,
Que nós **para mangas temos bom** (panno...
Prometter não custa, mas **garganta** (é nada...
E não vale a pena aqui ser (**bahiano**...

REMO

Caduquices do "Vôvô"...

Em sua edição matinal de segunda-feira passada, o "O Globo", noticiou o resultado da brilhante regata da benemerita Liga de Sports da Marinha, num erro admissivel pelo atropello em que é feita essa edição, deu como resultado do 20º pareo em 1º logar a yole-gig "Ruth" do Vasco da Gama em 2º, "Carioca", do Boqueirão, quando realmente haviam vencido "Jandaya", do Flamengo e "Ruth", do Vasco... Na terça-feira, o "Jornal do Commercio" deu na integra o mesmo e errado resultado do seu collega que vespertino... quando accorda cêdo, emsaidas matinaes, ainda vem para rua cheio de somno e a esfregar os olhos... por falta de habito. Mas ao "Jornal do Commercio", por que tal? Quanto ao "Jornal do Commercio", a insidencia no erro só pode ser ou por **caduquice do Vôvô** ou por que, já bastante velho, deixa aos **netinhos** os trabalhos que lhe são affectos e que no **caso** coube ao "O Globo"...

Botafogo F. C.

REUNIÃO EXTRAORDINARIA DO CONSELHO DELIBERATIVO

2.ª e ultima convocação

O presidente convoca o Conselho Deliberativo para uma reunião extraordinaria, na séde do Club, domingo, 18 do corrente, ás 10 horas da manhã, para:

a) — eleição para o cargo de 2.º vice-presidente, criado pela ultima reforma dos Estatutos.

b) — interesses geraes.

Sendo segunda convocação, o Conselho ficará constituido com qualquer numero de membros. — **Mario de Barros, 1.º secretario.**

Paraná x Rio Grande

UMA NOTA OFFICIAL DA C. B. D. SOBRE ESTE ENCONTRO

No estadio do Fluminense F. C., á rua Alvaro Chaves, será realizado domingo proximo o jogo do Campeonato Brasileiro de Football entre a Federação Rio Grandense de Desportos e a Federação Paranaense de Desportos.

Para conhecimento dos interessados, torno publico que o accesso á praça de desportos do Fluminense F. C., deverá obedecer ás seguintes condições sujeitas á rigorosa fiscalização:

a) Os membros da C. B. D. (Conselho de Julgamentos e Fiscal, Directoria e Representantes das entidades filiadas) os membros da A. M. E. A. (Conselhos de Fundadores e de Julgamentos, Commissões Executiva e Fiscal) terão seus ingressos á tribuna de honra mediante a simples apresentação de suas carteiras de identidade fornecidas pela C. B. D. e pela A. M. E. A.

b) Os membros das commissões technicas da C. B. D., os membros da A. M. E. A. (representantes, juizes, commissões technicas e amadores dos quadros officiaes), terão livre ingresso ás archibancadas pelo portão n. 8 da rua Guanabara, mediante a apresentação da carteira de identidade fornecida pela A. M. E. A. e do cartão numerado, que será entregue na thesouraria desta Confederação aos interessados, das 4 ás 6 horas da tarde, mediante exhibição da carteira de identidade fornecida pela A. M. E. A.

c) Para que os membros da A. M. E. A. incluidos na letra b tenham livre passagem, é mistér que façam apresentação ao porteiro, no momento da entrada, tanto do cartão da Confederação, como da carteira da A. M. E. A., não sendo permittido o ingresso de quem apresentar apenas um desses documentos.

d) A entrada dos representantes dos jornaes, pelo portão n. 2 da rua Alvaro Chaves, será regulada pelos cartões fornecidos pelo Fluminense F. C.

e) Os preços das entradas serão os seguintes: — cadeiras numeradas, ... 15$000; archibancadas, 6$000; geraes, 4$000.

f) Os amadores dos quadros disputantes entrarão pelo portão numero 2 da rua Alvaro Chaves.

g) A Confederação não se responsabiliza pelas entradas compradas em mãos de cambistas.

h) Os bilhetes para as cadeiras numeradas estão á venda na séde da Confederação á rua Sete de Setembro, 209, 5º andar, e na thesouraria do Fluminense F. C. á rua Alvaro Chaves.

Rio de Janeiro, 14 de novembro de 1928. — **Sylvio W. Netto Machado, secretario.**

As festas monstro

Temos em mão mais um programma desses innumeros festivaes sportivos, que se cumprem, por ahi, em domingos e dias feriados, acompanhados de tombolas e quejandas. Pela maneira com que acolhemos, em nossas columnas, o noticiario dos pequenos e modestos clubs, obreiros anonymos do engrandecimento sportivo de nossa terra, não nos podem julgar suspeitos para apreciarmos com franqueza o assumpto.

O que entra pelos olhos a dentro de toda a gente, porém, é que só, por um interesse menos sportivo, se poderá levar a effeito um festival que, começando ás 10 horas e poucos minutos, prolongue-se sem solução de continuidade até á partida final, com inicio ás 16 horas e 40 minutos. Pondo de parte o aspecto das tombolas, tomemos o outro, que se nos afigura ainda mais incompativel com a indole sportiva, que deve presidir a todas reuniões, realizadas sob a égide dignificadora do sport. Queremo-nos referir á dedicatoria desses festivaes a quanto cabo eleitoral, ha por ahi, de prestigio eleitoral suspeito.

De si já é uma monstruosidade a alliança do sport á politicalha barata, que infesta a nossa cidade, quanto mais seu rebaixamento á valorização de nomes, cujo apparecimento só póde ser proporcionado pela revolução das aguas putridas dessa politica, que está com seus dias contados.

Contra esses processos, que se estão adoptando com uma frequencia, que se está tornando assustadora, é que nos precisamos rebellar. Combatamol-os com toda a energia. Não lhe demos guarida a seus autores, que não são positivamente sportmen.

Grande festival sportivo no campo do Sport Club Bemfica

Promovido pelo Combinado America (filiado ao Municipal F. C.), realiza-se, no proximo domingo, dia 18, um festival sportivo, constando de cinco matchs de foot-ball.

O programma é o seguinte:

1ª prova ás 11 horas e 15 minutos — Encontrar-se-ão nessa prova inicial as equipes dos Infantil Tira-Teima x Infantil Luzitano.

2ª prova, ás 12 horas e 20 minutos — Entre os teams do Combinado Carioca x Viação F. C.

3ª prova, ás 13 horas e 40 minutos — Medirão forças o Combinado Paulista e o Vê Se Póde F. C.

4ª prova, ás 15 horas — Combinado Santo Antonio contra o Athletico Club Rio de Janeiro.

5ª prova, ás 16 horas — Finalmente deverão entrar no gramado os teams que vão disputar a prova de honra: — Combinado America (filiado ao Municipal F. C.) x A. Ganelli F. C.

Concurso de Sympathia — A commissão entregará como premio ao club que maior numero de entradas passar, entre seus adeptos, um bronze. Além deste interessante concurso, as entradas dão direito ao sorteio de uma tombola de um relogio para homem, folheado a ouro, a extrahir-se pela Loteria da Capital Federal, no proximo dia 19 do corrente.

O jogo de sabbado entre os teams do Trafego e Contadoria da The Leopoldina Railway C. L.

Realizar-se-á, finalmente, amanhã, 17, no campo do America F. C., gentilmente cedido pela sua directoria, o esperado encontro, organizado annualmente, entre os "teams" representativos do Trafego e da Contadoria, em homenagem a Administração da The Leopoldina Railway Company Limited, e em disputa da Taça "Moore", actualmente em poder do Trafego.

E' de se esperar uma bella tarde sportiva, dado o preparo das equipes disputantes, pois ambas possuem elementos de grande destaque, como sejam: Campos, Luiz Lima, Onestaldo, Abreu, Odilon, Heitor, Gugu', Newton, Waldyr, Mello e outros tantos que concorrerão, por certo, para o maior brilhantismo da festa.

Comparecerá a este encontro o director gerente, acompanhado da alta administração da Companhia.

Os teams escalados, salvo modificação de ultima hora, entrarão assim constituidos:

Trafego — Cidade, Mello, Campos, Jayme, Onestaldo, Soares, Armando, Gugu', Lima (cap.), Germano e Canejo II.

Reservas: Bastos, Oswaldo e Vaz Junior.

Contadoria — Waldyr, Segadas, Heitor, Abreu, Odilon, Soares, Raul, Newton, Mangini, Canejo I e Norberto.

Reservas — Bulhões, Ponce, Erasmo, Silva e Chiquinho.

Ao vencedor desta partida, além da posse temporaria da taça "Moore", será offerecida, pela directoria do Leopoldina Railway A. A., uma surpresa aos jogadores.

Abrilhantará esta festa a banda de musica do 4 batalhão, especialmetne cedida pelo seu digno commandante.

Será, pela directoria da L. R. A. A., servido um lunch á imprensa.

Esgrima

CAMPEONATO BRASILEIRO

Terá inicio hoje, ás 8 horas da noite, na sala darmas do C. R. Guanabara, o Campeonato Brasileiro de Esgrima, que, pela primeira vez, se realiza entre nós, em condições regulares do ponto de vista internacional.

Organizados pela União Brasileira de Esgrima, com séde em S. Paulo e reconhecida pela Fédération International d'Escrime, os campeonatos nacionaes das tres armas representarão doravante provas de selecção cujos resultados conferirão incontestaveis titulos de campeão, pois os seus possiveis detentores passarão a figurar nos registros da dirigente de Amsterdam como legitimos campeões brasileiros.

O campeonato será iniciado com as provas de espada, para as quaes estão inscriptos os seguintes esgrimistas:

Da Federação Paulista de Esgrima — João Carlos Kruel, José da Costa Machado e Henrique de Aguiar Vallim.

Da Federação Carioca de Esgrima — Tenente Ariosto Doemon, tenente Pello Ramalho e Felippe de Oliveira.

Para as provas do campeonato, tanto as de amanhã como as dos dias seguintes, não haverá convites especiaes, estando a sala darmas do Guanabara franqueada a todos os sportmen e suas familias.

CHEGADAS DOS ESGRIMISTAS DE S. PAULO

Pelo nocturno de luxo, chegaram hontem, ao Rio os distinctos atiradores paulistas que vem representar a F. P. E. no primeiro Campeonato Brasileiro. Chefiados pelo sr. Henrique de Aguiar Vallim, o infatigavel animador da esgrima na vizinha capital e um dos mais fortes "épeéistes" brasileiros, completam a valorosa turma visitante os srs. José da Costa Machado, João C. Kruel, Assis Mapan, E. Alessandri, Rocha Azevedo e Paulo Leite de Assis.

A Federação Carioca de Esgrima se fez representar no desembarque dos sportmen paulistas pelos srs. Raul Pacheco e José Ferreira da Costa, ambos da directoria da entidade carioca.

Os chefes da delegação bahiana

BAHIA, 15 (A. B.) — A embaixada de football deste Estado terá como presidente o advogado Archibaldo Baleeiro e auxiliares o engenheiro civil Carlos Koch, redactor do Imparcial e o commerciante Mario Carvalho.

Como virá constituido o seleccionado bahiano

BAHIA, 15 (A. B.) — O combinado bahiano que jogará no Rio, em disputa do Campeonato Brasileiro de Football, será composto dos seguintes jogadores: Devechi, Silvino, Popó, Roberto, Paula Santos, Libanio, Mario, Bayma, Gambarrota ou Vivi, Manteiga, Sandoval. O scratch bahiano representa a força maxima do football neste Estado.

Gonorrhéa e suas complicações em ambos os sexos. Cura radical por processos seguros e rapidos. **DR. JOÃO ABREU — DR. DUARTE NUNES.** Das 8 ás 19 horas. Telep. Norte 5803. Rua São Pedro n. 64.

TERRENOS A PRESTAÇÕES EM INHAUMA
(VILLA ENGENHO DA RAINHA)
Trata-se diariamente na Avenida Automovel Club n. 234 com o dr. Emilio Bonnet.

DR. BRANDINO CORRÊA

Molestias do apparelho Genito-Urinario, no homem e na mulher. OPERAÇÕES: Utero, ovarios, prostata, rins, bexiga, etc. Cura rapida por processos modernos, sem dôr da

GONORRHÉA

e suas complicações: Prostatites, orchites, cystites, estreitamentos, etc. Diathermia, Darsonvalização. Rua Republica do Perú, 23, sob., das 7 ás 9 e das 14 ás 19 hs. Domingos e Feriados das 7 ás 10 hs. Central 2654.

LOTERIA DO ESTADO DE MATTO GROSSO
HOJE
15 contos
— POR 7$500 —
—:— Quarto 1$500 —:—
Jogam apenas 5 mil bilhetes
HABILITEM-SE

Doenças do recto e vias urinarias

Cura radical das hemorrhoidas sem operação e sem dor. Blenorrhagia e complicaçoes (gotta, estreitamento prostatite, impotencia, etc.) por processo moderno, usado nas clinicas de Berlim. Cirurgia geral, em especial apparelho genito-urinario (rins, bexiga, urethra, utero, ovarios, etc.) Diathermia, raios ultra-violetas, Dr. Mario Kroeff, ex-chefe do Dispensario Central de Doenças Venereas (Saude Publica), Pratica hospitaes Berlim e Paris. Uruguayana 104. N. 6404. Das 3 ás 7.

THEATRO TRIANON
CIA. ABIGAIL-ROULIEN

HOJE — Ás 4 horas, O **Castagnaro da Festa**; ás 7 1|2, **Senhorinha Charleston**; ás 9 horas, **Os Sorrisos da Vida**; ás 10 1|2, **O Castagnaro da Festa**.

Vesperaes diarias, ás 4 horas.

Fluminense F. C.

CAMPEONATO BRASILEIRO DE FOOTBALL

Tendo sido cedido o estadio a Confederação Brasileira de Desportos, para a realização dos jogos do Campeonato Brasileiro de Football, e, realizando-se domingo proximo, a partida entre os seleccionados do Rio Grande do Sul e Paraná, a directoria do Fluminense F. C. avisa aos seus associados que o ingresso é pessoal e se fará mediante a apresentação da carteira social de identidade com o titulo de quitação relativo ao mez corrente.

As senhoras das familias dos socios pagarão o preço de entrada fixado para as archibancadas. De accordo com a disposições dos estatutos, é considerada familia do socio para o effeito de frequencia no club: mãe, esposa, filhas solteiras e irmãs solteiras.

Os convidados officiaes, directoria da Associação Metropolitana de Esportos Athleticos e Confederação Brasileira de Desportos, terão ingresso pelo portão n. 2 da rua Alvaro Chaves, e os portadores de carteiras da Amea, ingressarão pelo portão n. 8 da rua Guanabara.

A entrada para as cadeiras numeradas será feita pelo portão n. 3 da rua Alvaro Chaves, para as archibancadas pelos portões ns. 5 e 7, e para as geraes pelos portões ns. 4 e 6, da rua Guanabara.

Avisa-se que não é absolutamente permittida a saida pelo portão n. 4 da pista.

Os escoteiros só poderão comparecer ao jogo devidamente uniformizados.

Os portões serão abertos ás 12 1|2 horas.

Fluminense F. C.

CONCERTO SYMPHONICO

No amplo e confortavel salão do Gymnasio o Fluminense Football Club fará realizar, no dia 1 de dezembro, um grande Concerto Symphonico, em beneficio da Festa da Criança Pobre, a sympathica festa que ha annos o Fluminense realiza annualmente, pelo Natal, em seu estadio, e que a sua directoria, seguindo o processo posto em pratica, vae promover no corrente anno.

E' de prever o brilhantismo de que se vae revestir esse festival, que está sendo organizado com todo o carinho. Para esse fim a directoria do tricolor já entrou em entendimento com a Sociedade de Concertos Symphonicos, cuja orchestra, sob a regencia do afamado maestro Francisco Braga, vae nos dar, graças ao Fluminense, um notavel espectaculo de maravilhosa arte.

A pianista, srta. Georgette Remy, distincta alumna do maestro Oscar Guanabarino, abrilhantará a festa do Fluminense, tocando um Concerto de Weber.

Segundo communicação recebida da Secretaria do tricolor, a sua directoria, com o intuito de satisfazer a pedidos que lhe são dirigidos, resolveu facilitar a acquisição dos ingressos a pessoas que têm manifestado desejo de assistir ao Concerto e que, não pertencendo ao club na qualidade de socios effectivos, venha macompanhadas por associados do Fluminense.

Os cartões podem ser adquiridos na Casa Carvalho, e Charutaria Londres, á Avenida Rio Branco, e na séde social á rua Alvaro Vhaves n. 41. O preço é de dez mil réis.

Athletismo militar

CAMPEONATO DA 7.ª REGIÃO NA PARAHYBA

PARAHYBA, 15 — (A. B.) — Chegou a esta capital a delegação desportiva do 23 batalhão de caçadores com séde em Fortaleza, que vem disputar o setimo campeonato de athletismo da setima região militar, a se realizar nesta capital.

Tomarão parte nesse campeonato os Norte, Parahyba, Pernambuco e Alagôas.

PALACIO THEATRO
Tel. C. 0838
Companhia Brasil Cinematographica

HOJE
ás 8 h. e 10 h.
SENSACIONAL
Estréa

M. PINTO
Apresenta
Pela Grande Companhia de Revistas

MARGARIDA MAX

a super-revista em dois actos, de grande montagem, da nova parceria Paulista e Carioca, com musica de varios autores

RIO-S. PAULO

A MARAVILHA DAS MARAVILHAS

MARGARIDA MAX
RHADAMANTO -- CREADINHA -- TELEVISÃO
ANNITA GARIBALDI -- PORTUGUEZA

Proserpina, Favorita, Maria da Fonte, Ella, Chanteuse, CARMEN DORA; Plutão, Americano, O Outro, EUGENIO NORONHA; Minos, Rajah, Elle, SALVADOR PAOLI; Diabo velho, Chim, Director, DOMINGOS TERRAS; 1º Diabo, NOEMIA SANTOS; 2º Diabo, ALBERTINA MIRANDA; Barnabé, Seu Mimoso, LEOPOLDO PRATA; Coronel Trancoso, AUGUSTO ANNIBAL; Bellarmino, JUVENAL FONTES; Bianco, DANILO DE OLIVEIRA; Escrava, Phrynéa, A Bailarina, OESER VALERY; Princeza, Cleopatra, LUIZA VILLALVA; Escravo, RAYMOND SOSOFF; Principe, Cabaretier, PEDRO DIAS; Commissario, JAYME FERREIRA; D. Reforma, PEPA RUIZ; Carioca, ARMANDO BRAGA; Lucrecia Borgia, Hespanhola, ANTONIA OTHELLO; Catharina, Tanguista, LUIZA DEL VALLE; O assobio, O Palhaço, LUIZ BARREIRA; Sapho, MARIA JANIAK; Maria Stuart, ROSITA ROCHA; Pompadour, FLAVY ROUMENS

8 — BAILARINAS — 8
40 — GRACIOSAS MAX - GIRLS — 40

O espectaculo mais deslumbrante até hoje apresentado no Brasil
O melhor conjuncto até hoje organizado

PREÇOS — Frizas, 20$000; camarotes, 20$000; balcão nobre, 5$000; balcão de 1ª, 4$000; galeria numerada, 3$000; geral e promenoir, 2$000; POLTRONA, 5$000.

"Diario Carioca" faz entrevistas com as interpostas pessoas de Crespo e Assobrab

AS TERRIVEIS DECLARAÇÕES DA INTERPOSTA PESSOA DE JOE ASSOBRAB

Resolvemos hontem ouvir a interposta pessoa do boxeur Joe Assobrab, o "Pequerrucho", campeão nacional de peso leve e que, no sabbado proximo, vae sustentar o mais sério combate de sua carreira pugilistica, contra o feroz pugilista portuguez José Lucio de Tavares Crespo. Como era natural, sensacionaes informações podia nos fornecer a interposta pessoa daquelle profissional do murro. Joe está enthusiasmado com o seu proximo combate. Assim, mal interpelamos a sua interposta pessoa sobre seu actual estado de training, esta, foi logo nos dizendo com perigoso gesticular:

— "Estou uma féra. Treinei como um leão e creio não existir ninguem que me resista. Nem o sacco de areia. Basta dizer que hontem, depois de quasi seis horas de treino, rebentei 4 saccos, 8 punchings-balls, gastei duas cordas, e de tanto saltar, e puz knock-out a dez sparrings. O Arruda está assombrado! Além disso tenho feito formidaveis footings de quatro a cinco horas. Outro dia, apostei corrida com um "Ford" e ganhei o bicho!"

— Quer dizer que está bastante resistente? — perguntamos.

— E você ainda não sabe do melhor. No sabbado eu vou chegar ao Rio, a nado.

— A nado?!

— Sim, senhor; a nado. Vou fazer a travessia da bahia de Guanabara, pois como é sabido, estou morando em Paquetá.

Já estavamos quasi "grog"; resolvemos, porém, proseguir, interrogando a perigosa interposta pessoa de Assobrab.

— E sobre o resultado da luta?

O homemzinho fez tal cara ao ouvir nossa pergunta que nós quasi disparavamos. E com voz trovejante, em que transparecia intensa cholera, respondeu:

— Você ainda me pergunta pelo resultado da luta? Então depois do que lhe disse ainda duvida de minha incontestavel victoria. Ha de ser por knock-out e nos primeiros segundos do primeiro round! Albano Campos, o "canja" campeão luzitano, foi no quarto. Com este "sôpa" eu não perco tempo. E' zaz-traz. Uma finta de esquerda e um directo no hypochondrio... e o homem está liquidado.

— Mas o Crespo...

— Quem é que está falando nesse nome? — berrou a interposta pessoa do campeão brasileiro, collocando-se immediatamente em guarda. Nós tremiamos como varas verdes e amaldiçoavamos interiormente a hora em que nos lembramos de tomar a entrevista. O reporter, porém, venceu, e continuamos:

— Sendo este o seu mais importante combate, a quem o dedica?

— A' "Virgem Maria".

— Olhe o exemplo do "Pingô"...

— Qual, Pingo, qual nada! Elle perdeu a eleição para intendente porque era uma coisa problematica. Comnigo o caso é differente. Eu não dedico combate á "Virgem Maria"; eu dedico é a victoria, que é certa. E' verdade — accrescentou Assobrab — você quer fazer um treinozinho de sombra comnigo?"

A esta voz de treinozinho de sombra, abrimos o arco e, ante o espanto da interposta pessoa do nosso entrevistado, abalamos em uma carreira louca, atropelando transeuntes e desobedecendo todos os signaes da inspectoria de vehiculos e reparações congeneras, e dirigimo-nos para o Vasco onde o rival do terrivel campeão está se preparando.

Accidente no trabalho

O operario Alfredo Santos, de 64 annos, de nacionalidade portugueza, residente á rua General Sampaio numero 16, hontem, quando trabalhava na ilha dos Ferreiros, foi victima de um accidente, fracturando a 3ª, 4ª e 5ª costellas do lado esquerdo.

O infeliz operario foi soccorrido pela Assistencia e em seguida internado no Hospital de Prompto Soccorro.

THEATRO CARLOS GOMES
Empreza Paschoal Segreto
HOJE — HOJE
Companhia Brasileira de Theatro Comico
A's 7,30 — (1ª sessão) — A burleta de HUMBERTO CUNHA:
"A DEFESA E' UM FACTO"
com musica de J. FREITAS
Lia Binatti, Manoelinho Teixeira e Manoel Durães nos principaes papeis comicos.
A's 9 horas — (2ª sessão)
A burleta-fantasia de FREIRE JUNIOR.
A MANICURA DO BARBEIRO
A's 10,30 — (3ª sessão) — A burleta de Humberto Cunha
"A DEFESA E' UM FACTO".

Dr. Alfredo Herculano
Vias urinarias. Tratamento medico e cirurgico. Avenida Rio Branco, 173. Tel. S. 1681 e C. 0886.

VIAS URINARIAS-Blenorrhagia
Syphilis. Doenças das senhoras — Partos.
DR. PEDRO MAGALHÃES
Av. Almte. Barroso 1, 2º andar, 10 ás 12

ARTHUR FERREIRA,

que lutará em uma das preliminares

UM GESTO FIDALGO DOS MARUJOS DO CRUZADOR "BUENOS AIRES"

SALVARAM OS TRIPULANTES DE UM BARCO MOTOR, NA ENSEADA DA GLORIA

São nossos hospedes, tripulando o cruzador "Buenos Aires", os bravos marinheiros argentinos, que, hontem, tiveram um gesto fidalgo, de que fomos sabedores pelo sr. Aldo Rangel, socio do Club de Regatas do Flamengo, acção que registramos com o maior prazer.

O sr. Aldo, com mais dois outros companheiros de club, saira ao mar na yole a dois remadores "Iracy", e quando esta embarcação em direcção aos navios da esquadra, que estavam ancorados na enseada da Gloria, foram os seus tripulantes surprehendidos com um facto que teria como doloroso registro final, a perda de duas vidas.

Estas eram as de uns cavalheiros quu, sem quaesquer conhecimentos de natação, tinham tomado um pequeno barco de motor á popa, mas que, por se não saberem tampouco equilibrar dentro do mesmo, deram logar ao seu sossobro.

Lutavam os dois cavalheiros, quando os tripulantes do "Iracy", num impulso de fortes remadas, conseguiram approximar-se delles. Já ahi o risco era de que os rapazes do Flamengo vissem mallogrados todos os seus esforços, quando do cruzador argentino, que estava ancorado a uns 200 metros do local do accidente, foi visto o que occorria.

O auxilio da tripulação do "Buenos Aires" não se fez esperar. Para um escaler que estava junto ao costado do navio, saltaram sem demora varios marinheiros e, segundos depois, rebocava o barco motor até áquelle cruzador, officiaes e marujos, com especial carinho, conduziram para bordo os dois naufragos, dispensando-lhes fidalgo agasalho, ao ponto de ministrar-lhes reactivos e fornecer-lhes capotes e outras peças de roupas, afim de que elles tirassem as que traziam e que estavam inteiramente encharcadas.

A chicana dos rabulas no Tribunal do Jury

Hontem fomos informados — e o caso precisa ser sabido pelo integro juiz Edgard Costa — que alguns rabulas, não conseguindo defender certos réos, fazem cabala junto aos jurados para que sejam os mesmos condemnados.

Se o facto é veridico temos certeza absoluta que elle se passa á revelia do juiz do Tribunal do Jury; entretanto, s. ex., insistimos, deve assegurar-se delle para decôro da justiça, miseravelmente atassalhada por esse rabulas blasonadores de prestigio junto áquelle tribunal popular.

Morto por um trem na fatidica cancella de Madureira

Na occasião em que procurava atravessar a linha ferrea da Central do Brasil, na estação de Madureira, onde, parece, não existem guardas-cancellas, um individuo desconhecidos, de côr branca, provavelmente brasileiro, apparentando 28 annos de edade foi apanhado por um trem.

A victima trajava pobremente, parecendo tratar-se de um trabalhador.

O cadaver foi removido para o necroterio do Instituto Medico Legal, de onde saiu hontem o esquife após o exame cadaverico.

O sepultamento realizou-se no cemiterio de São Francisco Xavier.

REALIZA-SE AMANHÃ O GRANDE MATCH CRESPO-ASSOBRAB

O novel campeão brasileiro dos leves conseguirá fazer a Tavares Crespo o que fez a Albano Campos?

CRESPO REPETIRÁ A FAÇANHA DE VENCER POR KNOCK OUT COMO O FEZ AO CAMPEÃO PAULISTA HUMBERTO?

Amanhã, ás 8 horas e meia da noite no campo da rua Moraes Silva realiza-se um grande encontro de box que, organizado pelo systema de compensação de valores, deve attrair a attenção de nossos afficcionados. O match principal, um dos mais sensacionaes que até hoje se organizou nesta capital, reune dois expoentes do pugilismo luso-brasileiro.

Marchando parallelamente, realizando, ambos ,carreira das mais brilhantes, Crespo e Assobrab, na porfia pela conquista de maior e mais justa popularidade, deviam, fatalmente, encontrar-se um dia.

Era esse encontro, logicamente indicado pelo desenrolar dos acontecimentos, que o publico carioca começava a reclamar.

Trata-se, portanto, de uma luta que vae ao encontro do desejo não só dos contendores, como, tambem, do publico que admira os dois valentes adversarios.

Não podia ter sido escôlhida melhor opportunidade; Tavares Crespo, o indomavel "Gato Selvagem", de regresso da sua brilhante excursão pelos Estados do Norte, demonstrou encontrar-se em excellentes condições de preparo. As suas recentes actuações, innegavelmente brilhantes, evidenciaram que a sua afamada combatividade, continua constituindo serio risco para os que o enfrentam.

Assumindo o compromisso de um combate de grande importancia para a sua carreira, o celebre fighter luzitano, com aquella força de vontade que o caracteriza, preparou-se com o mais meticuloso cuidado, disposto a impôr, mais uma vez, o valor dos seus recursos. Crespo é, mais do que nunca, o adversario perigoso de sempre, castigando com energia e reagindo com incrivel violencia.

Joe Assobrab é um nome victorioso entre os melhores dos nossos tablados. Possuidor de força de vontade rara, fortissimo, intelligente e emprehendedor, Assobrab conseguiu alcançar o fim a que se impuzera, alcançando o encontro com Tavares Crespo e satisfazendo, assim, uma justa aspiração. Preparado com o maximo carinho, disposto a provar á sua grande classe, o representante nacional, no auge da sua forma, vae realizar, sem duvida, o melhor combate da sua carreira.

Quem vencerá? E' tal o equilibrio de forças, tão evidentes as possibilidades de ambos, que ninguem encontraria elementos para fazer previsões.

Aguardemos a noitada de sabbado que, a julgar pelo interesse que vem despertando, promette alcançar exito sem precedentes.

OS AMADORES

Bento Rosa, um peso pesado que impressionou, desde logo, pelas qualidades que demonstrou possuir, vae apparecer pela primeira vez, realizando a luta extra com o amador João Paulo, que obedece a orientação de Tobias Bianna.

Trata-se de apresentar dois elementos de real valor e grande futuro, pertencentes a uma categoria de que temos rarissimos representantes.

E' evidente, portanto, o interesse que tal combate desperta, pela importancia de que tal exhibição póde revestir-se.

ARTHU RFERREIRA E ROBERTO SANTOS

Os dois conhecidos profissionaes, que têm realizado uma bôa figura em nossos rings, vão disputar o titulo brasileiro dos pesos gallos.

Arthur Ferreira, que ainda recentemente evidenciou notaveis progressos, acha-se em optima fórma.

Roberto Santos, o seu agil adversario, é o peso mais leve dos nossos rings, e as suas actuações impressionam pela incrivel agilidade com que se emprega.

RUBENS SOARES E JOAQUIM REIS

Desejosos de resolver uma velha questão, os dois conhecidos meios medios vão realizar a primeira prova de profissionaes, desejosos, ambos, de demonstrar uma superioridade technica que tem sido muito discutida.

A PROVA SEMI-FINAL

Tendo sido recusada, inexplicavelmente, a prova proposta para semi-final de sabbado, os organizadores pensam em realizar um encontro entre Adão Santos e Moysés Corrêa de Mello, dois fortes pesos medios de largos recursos.

O ENTHUSIASMO NAS ILHAS

Joe Assobrab, cujo campo de treinamento está installado na ilha de Paquetá, é muito querido tanto nessa ilha como na de Governador. Esse combate está sendo esperado com grande interesse nos dois poeticos bairros.

Para attender aos que, residindo nas duas ilhas, desejam assistir o encontro, os organizadores tomaram todas as providencias para que o espectaculo termine com tempo de ser alcançada a ultima barca, cuja partida é, aos sabbados, á 0,30 horas.

AS APOSTAS

As apostas sobre o resultado da luta, têm sido avultadas.

Na ilha de Paquetá varios habitantes que têm acompanhado os exercicios de Assobrab, apostam sem receio, confiados na sua bôa figura.

O HORARIO

Afim de attender á necessidade de terminar cedo, o espectaculo será iniciado impreterivelmente ás 20,30 horas, para terminar ás 23 horas, pouco mais ou menos.

Dessa fórma, os habitantes das ilhas poderão assistir todo o espectaculo, podendo ainda alcançar a barca de 0,30 hora.

A PROPAGANDA RADIOTELEPHONICA E CINEMATOGRAPHICA

A empresa organizadora da reunião Crespo x Assobrab, contratou com o Iris Projector e Radiador, installado á praça Tiradentes, 1, original propaganda; assim das 18 ás 22 horas, será passada uma fita de box, acompanhada de succinta explicação dos golpes da nobre arte.

Visa a empresa com esta attitude instruir o povo no pugilismo, que é o sport da defesa propria.

CONDUCÇÃO PARA O CAMPO

E' facil e rapida a conducção para o campo da rua Moraes e Silva, 43.

O antigo campo do Club de Regatas Vasco da Gama fica a 20 minutos de bonde e 15 de omnibus, do centro da cidade.

De automovel o freguez pagará 5$000.

Os bondes que servem são os seguintes: Piedade, Engenho de Dentro, Villa Isabel-Engenho Novo, Lins de Vasconcellos, Aldeia Campista e Jardim Zoologico, que passam na esquina da rua Moraes e Silva. Além desses, todos os bondes que passarem pela praça da Bandeira, servirão, pois, o campo fica a 5 minutos a pé, daquelle local. Os autos-omnibus de Meyer, Villa Isabel, Cascadura, Engenho de Dentro, Jardim Zoologico, passam na esquina de Moraes e Silva e o preço da passagem é de 600 réis.

PREÇOS

Para a reunião, serão cobrados os preços seguintes:

Camarotes	80$000
Poltronas, A, B, C, e D	20$000
Cadeiras de ring	12$000
Archibancadas	5$000

Localidades a venda neste jornal, na portaria.

Deu-lhe o gallo de briga valente bicada na perna

Victor Dourhes, brasileiro, com 17 annos de edade, solteiro, dactylographo, residente á rua da Lapa n. 82, possue alguns gallos de briga, dos quaes, hontem, aproveitando o lazer do feriado, pela manhã tratava.

Quando, porém, no gallinheiro, lhes deitava milho, um delles accommetteu-o dando-lhe tão violenta bicada que produziu-lhe na perna esquerda fundo ferimento.

Dourhes recebeu curativos no Posto Central de Assistencia.

Os exames de hoje no Gymnasio 28 de Setembro

Serão chamados a exame, hoje, os alumnos do curso secundario seriado, do Gymnasio 28 de Setembro.

A's 8 horas funccionarão as bancas da 1ª junta: (portuguez — 1º anno e da 2ª junta:inglez — 2º anno).

A's 14 horas funccionarão as bancas da 1ª junta: (portuguez — 3º anno e da 2ª junta: inglez — 1º anno).

Os alumnos deverão comparecer ao Gymnasio, ás 7.30 da manhã.

O direito da primeira noite!...

Elle tivera que ceder, como a gente da sua casta, o direito da primeira noite, ao despotico senhor!

Mas, as bodas do Conde haviam chegado e agora era o bandoleiro que de espada em punho arrebatava a augusta noiva para o direito á primeira noite!...

SEGUNDA FEIRA NO CAPITOLIO

A INTERPOSTA PESSOA DE TAVARES CRESPO NÃO É HOMEM, É FERA

RUBENS SOARES

que lutará em uma das preliminares

Acabavamos de ouvir Joe Assobrab, Estavamos, ainda, um pouco "groggig", mas, ainda assim, sufficientemente firmes.

Enveredamos, pois, pela rua de Santa Luzia, a tempo, ainda, de encontrar o campeão portuguez que saia da garage do Vasco da Gama, onde, desde a madrugada, desenvolvia um interminavel programma de exercicios. O homem estava differente; parecia uma pilha humida; o suor corria pelas faces e o collarinho esquecera, já, que fôra de gomma; molle e amarfanhado, elle (o collarinho) dava a impressão de ter sido victima da furia quasi canibalesca do selvagem "gato".

A entrevista era com a interposta pessoa do campeão e estava definitivamente engatilhada; custasse o que custasse, haviamos de obtel-a. Com essa deliberação retiramo-nos um momento para reduzir a testamento as nossas ultimas disposições, por causa das duvidas e avançamos firmes:

— Então, Crespo, como vae a coisa?

— Olhe, lá menino — e o campeão ameaçou-nos com um directo — não esteja p'ra hi a brincare.

A coisa vae bem, muito bem mesmo. Ali tem o amigo como estou eu: veja!

Olhamos para o interior da garage vascaina. O espectaculo era aterrador: pernas, braços, cabeças, troncos, todas as peças anatomicas possiveis e mais algumas impossiveis, jaziam esparsas, em uma pavorosa confusão.

— O que é isso?

— Não é nada — disse a interposta pessoa do Crespo — apenas os restos dos meus sparrings...

Recuamos apavorados. Era o espectaculo mais tetrico que imaginar se possa. E a interposta pessoa do nosso entrevistado, impassivel, aguardava que nos refizessemos do assombro.

Com o auxilio de um guindaste que, providencialmente passava, conseguimos arrancar, do fundo da alma, um resquicio de animo que ali ficára, por acaso.

— Ah! — foi só o que conseguimos articular.

— Pois é isso, continuou a interposta pessoa de Crespo — elles pensavam que isto é canja. Uma lóva! Estavam enganados. Infelizmente excedi-me e não ficou ninguem p'ra contar a historia. O amigo, porém, chegou na hora.

Recuamos apavorados, Julgavamos que tinha chegado a nossa vez. O campeão, com um delicado hook, reanimou-nos.

— Ahi tem: veja, tome nota e conte ao mundo. Por ahi o amigo bem vê se eu estou bom.

— Mas — aventuramos — nós queriamos fazer-lhe uma pergunta.

— Diga lá, menino. O que quer, afinal? Ande depressa, porém, porque ainda vou fazer um footing até Cascadura.

— E'... é... — gaguejamos — queriamos saber a sua opinião sobre a luta de sabbado.

— Que luta? Então vocês pensam que eu vou lutar? Puro engano. Vou, apenas, fazer uma exhibição.

— Mas... os jornaes... Joe Assobrab...

— Ora bolas! Os jornaes, Joe Assobrab, o que tem isso? Vou, já disse, fazer uma exhibição, nada mais. Agora, como, naturalmente, o tal pequerrucho vae querer subir ao ring commigo, eu, para que elle não me atrapalhe, faço o mesmo que fiz com os meus sparrings: reduzo-o á postas!

Trememos. Mas insistimos:

— Mas...

— Qual mas nem menos, amigo. Sei que o Assobrab pensa que está uma faca e que dedicou a sua luta á Virgem Maria. Não me impressiono. Fiz melhor: dediquei a minha exhibição a Santo Antonio de Lisboa, que não é nada sôpa. E é o que lhe digo: gong, figurações, um sopapo ou dois, ambulancia, Prompto Soccorro, Cajú e... mais nada, até a missa do 7º dia.

O homem estava furioso. Suava, vibrava, dava golpes, pintava o diabo.

A zona estava deserta.

Sentimo-nos perdidos.

Mas, num rasgo incrivel de heroismo, batemos em furiosa retirada pelo ex-morro do Castello. E aqui estamos, felizmente, apenas para contar essa historia. E mais nada porque, apesar do cuidado, tivemos algumas avarias, que, para evitar complicações, vamos reparar sem maior perda de tempo.

O TRIGO NO PARANA'

E' INTENSA A SUA CULTURA

CURITYBA, 15 (A. B.) — As noticias que acabam de chegar das diversas regiões do Estado, onde é intensa a cultura do trigo, são das mais promissoras. Em 19 nucleos ruraes a producção desse cereal é computada em 102.500 kilogrammas, estando na vanguarda a colonia de Nova Orleans com 22.000 kilogrammas.

O governo, vivamente interessado pelo assumpto, empresta o maior apoio aos agricultores.

O MELHOR MEIO DE COMBATER A FEBRE AMARELLA

UMA COINCIDENCIA ESCLARECEDORA

PARIS, 15 (Havas) — A extincção da ultima epidemia de febre amarella em Dakar coincidiu com a introducção do processo de tratamento denominado "verdunização" cuja applicação se faz sem grande trabalho e com pequeno ou quasi nenhum onus para o Estado.

Esta coincidencia levou o scientista Philippe Bunau-Varilla a pedir ao Instituto Colonial que designasse uma missão de peritos para verificar se não é este, realmente, o meio mais simples, mais efficaz e mais geral de livrar a humanidade do terrivel flagello.

ESTES FASCISTAS!

BELEM, 15 (A. B.) — O "Estado do Pará" voltou a tratar das desavenças que tem dividido ultimamente a colonia italiana desta capital, accusando fortemente o proprio secretario do Consulado desse paiz, inspirado por um individuo de máos costumes, espião da policia e conhecido "pharol" de casas de jogo.

O jornal em questão accrescenta que o inspirador do funccionario consular em apreço não tem poupado, nem mesmo os ex-combatentes da Grande Guerra que nos merecem todo o acatamento.

A Joalheria Valentim vende, compra, troca, faz e concerta joias com seriedade; á rua Gonçalves Dias n. 37, phone C. 0994.

A "BASE MINADA" VENCEU A PROVA DE RESISTENCIA "PAYSANDÚ"

Da ilha das Enxadas á Botafogo, a remo, em 51'45"

A LIGA DE SPORTS DA MARINHA REALIZOU, HONTEM, PELA MANHÃ, A SUA GRANDE PROVA DE RESISTENCIA A REMO "PAYSANDÚ", A ULTIMA DA SUA BRILHANTE TEMPORADA

Essa prova que consiste numa corrida entre a ilha das Enxadas e o Pavilhão de Regatas, á praia de Botafogo, em escaleres a 6 remos da 2ª divisão, foi disputada com grande empenho, despertando forte enthusiasmo nas rodas da nossa maruja.

Alinharam-se para essa corrida, ás 8 horas, os seguintes concorrentes:

"Defesa Minada" (vencedora) — Patrão, commandante Cesar Paiva; remadores; Lourival Rezende, Pedro da Silva, Argemiro dos Santos, Vicente Santa Andréa, José J. dos Santos e José Severiano.

"Rio Grande do Norte" (vice-campeão) — Patrão, tenente Luiz Albernaz; remadores: Coriolano Menezes, Raphael Archanjo, Pedro Ferreira, Appolinario Nascimento, José Soares e Candido de Oliveira.

"Pará" — Patrão, tenente Rego Monteiro; remadores: José Saldanha, Roberto Cunha, Manoel França, Jorge Monteiro, Alfredo Mello e Manoel Nascimento.

"Paraná" — Patrão, tenente Armando Henrique; remadores: Raymundo Fraga, Augusto Rodrigues, José de Oliveira, Theodoro Ignacio, Raymundo Dias e Manoel de Souza.

"Maranhão" — Patrão, tenente Paulo Meira; remadores: José Moraes, Pedro Bellarmino da Silva, Antonio Christovão, Eulalio Ribeiro, Hermenegildo Vianna e Manoel Lima.

"Matto Grosso" — Patrão, tenente Mario Pinto de Oliveira; remadores: Joaquim Brigido, Deocleciano Rocha, José Marinho, Joviano de Alcantara, Alberto de Carvalho e José Salles.

"Parahyba" — Patrão, tenente Mario Mendonça; remadores: Joaquim de Souza, Severino de Miranda, Argelico dos Santos, Marcellino J. dos Santos, Brasiliano de Castro e Antonio Nascimento.

"Paraná" (B) — Patrão, tenente Alvaro P. da Silva; remadores: Arthur Santos, Raymundo Nonato, Geraldo Tenorio, Umbelino Leite, Laudelino Costa e Alcindo Conceição.

"Santa Catharina" — Patrão, tenente José Barbosa; remadores: Manoel Fernandes, João da Silva, José dos Santos, Antonio Caetano e Antonio Mello.

A saida foi dada ás 8,02. As guarnições vigorosas, sendo que "Maranhão" e "Pará" pulam para frente, onde se mantém até o Calabouço.

Nessa altura, a guarnição da "Defesa Minada", que vinha em 4º logar, com remadas compassadas e firmes, ameaça os ponteiros, que se degladiam fortemente. Na Gloria, a "Defesa Minada" consegue passar para a vanguarda, onde se conserva até o final da prova. Os tres collocados para 2º lutam, até que "Rio Grande", que vem em 4º logar, persegue os vanguardeiros até passar-lhes a frente.

O pareo está entre os concorrentes "Base", "Rio Grande", "Pará" e "Maranhão". Os cinco restantes vêm bem atrás, embora sem desfallecimentos.

No Flamengo não soffre alteração na 1ª collocação. Em 2º, "Rio Grande", tambem se mantém, seguido do "Pará".

No morro da Viuva a "Base" que vem folgada, faz uma virada, distanciando-se dos demais concorrentes. Nesse ponto eram estas as collocações: "Base", "Rio Grande", "Pará", "Maranhão", "Matto Grosso", "Paraná" e "Santa Catharina". A's 8 horas e 57, dá entrada na méta de chegada a guarnição da "Base Minada", seguida do "Rio Grande".

Durante o percurso foram mantidas, em média, 28 remadas pelos concorrentes.

Após a corrida, a guarnição vencedora, submettida ao competente exame apresentava os seguintes caracteristicos: Lourival Rezende, pulso 126, respirações 36; Pedro da Silva, pulso 124, resp. 30; Argemiro dos Santos, pulso 120, resp. 31; Vicente Santa Andréa, pulso 108, resp. 28; José Jorge dos Santos; pulso 88, resp. 28 e José Severiano, pulso 106, resp. 30.

A collocação final dos concorrentes foi a seguinte.

	Tempo
1º — "Base Minada"	51,45
2º — "Rio Grande do Norte"	52,25
3º — "Pará"	52,38
4º — "Paraná"	53,05
5º — "Matto Grosso"	54,00
6º — "Maranhão"	55,05
7º — "Parahyba"	56,10
8º — "Paraná" (B)	56,1[illegible]
9º — "Santa Catharina"	58,1[illegible]

A opinião do professor Brandão Filho sobre o «Hormocalcio»

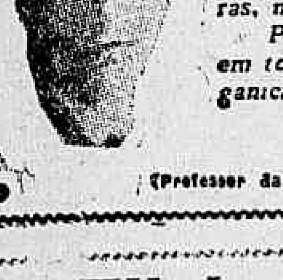

A racional associação da opoterapia pluriglandular ao lactato de calcio e sodio, como fixadora do ionte calcio no organismo, torna o Hormocalcio o preparado de escolha na consolidação de fracturas, no raquitismo, etc.

Por isso, emprego-o de preferencia em todos os casos de descalcificação organica.

Dr. Brandão Filho

(Professor da Faculdade de Medicina do Rio de Janeiro.)

Elixir Vita-Senil

O grande tonico contra a fraqueza geral; efficaz na fraqueza sexual; positivo contra a impotencia

Perfeitamente curaveis com o uso do "Elixir Vita-Senil", de efficacia garantida pelos mais notaveis medicos do Rio de Janeiro, de uso innocente por não conter cantharidas, nem yoimbina, nem phosphureto de zinco. Approvado e licenciado pelo D. N. de Saude Publica.

A' VENDA NAS PRINCIPAES DROGARIAS

EMPRESA DE AGENCIAS EXCLUSIVAS LTDA.

54, sob. — RUA BUENOS AIRES — Telephone N. 4639

PARISIENSE - Empreza V. R. Castro

HOJE —:— HOJE

Douglas Fairbanks

na sua formidavel producção

O Ladrão de Bagdad

E o ultimo numero do PARISIENSE JORNAL com AS FESTAS DE 15 DE NOVEMBRO

Segunda-feira — Segunda-feira

A ENFERMEIRA MARTYR

A santa criatura vida foi definida pelo seu advogado como sendo: UMA RECTA TRAÇADA DA VIRTUDE Á BONDADE... foi por ser boa de mais, foi

Condemnada á morte

Drama cruel, mas verdadeiro, passado na Belgica em 1915, quando a guerra incendiara a Europa..

GUARDAE BEM ESTE TITULO: DEFENDENDO A RAÇA.

Amanhã, á tarde, no Hippodromo Brasileiro, será effectuado o leilão de productos nacionaes de 2 annos

Jockey Club

A corrida do dia 18

Para a proxima corrida a realizar-se no dia 18 no Hippodromo da Gavea, ficou organizado o programma da fórma que se segue:

Premio "Sem Rumo" — 1.000 metros — Animaes nacionaes sem victoria no paiz — Peso, da tabella — Premios: 4:000$ e 800$000.

		Kilos
1	1 Turmalina	52
2	(2 Dama	52
	(3 Ortiga	52
3	(4 Jangadeiro	54
	(5 Salomé	52
4	(6 Tentação	52
	(7 Monarcha	54

Premio "Monstrone" — 1.300 metros — Animaes estrangeiros sem victoria este anno — Pesos especiaes — Premios, 4:000$ e 800$000.

		Kilos
1	(1 Gentleman	53
	(2 Big Ben	53
2	(3 Mouro	51
	(4 Miudo	56
3	(5 Nilo	51
	(6 Calliope	49
4	(7 Nenuphar	56
	(8 Ariette	49
	(9 Eclat	53

Premio Classico "Alfredo Santos" — 1.800 metros — Animaes europeus de dois annos, platinos e nacionaes de tres — Handicap — Premios, 10:000$, 2:000$ e 500$000.

		Kilos
1	1 Franco	54
2	(2 Congo	54
	(" Iberico	60
3	(3 Pardal	50
	(4 Thesouro	47
4	(5 Patuscada	48
	(6 Tuyuty	50

Premio "Kit Fox" — 1.600 metros — Animaes nacionaes sem victoria em prova classica — Pesos especiaes — 4:000$ e 800$000.

		Kilos
1	(1 Invernal	53
	(2 Tops	51
2	(3 Tieté	56
	(4 Valeto	54
3	(5 Sans Reproche	56
	(6 Alteza	52
	(7 Zig	53
4	(8 Ibo	55
	(9 Itan	50
	(10 Gladiador	50

Grande Premio "Teixeira Soares" — 1.600 metros — Animaes europeus de dois annos, importados pelo Jockey Club — Pesos da tabella — 15:000$, 3:000$ e 700$000.

		Kilos
1	(1 Gaie et Bonne	51
	(2 Rizière	49
2	(3 Aldeano	53
	(4 Cacolet	51
3	(5 Marouf	53
	(6 Kipper	51
4	(7 Destemido	53
	(8 Romanetti	51

Premio "Algo" — 1.600 metros — Animaes de qualquer paiz, sem victoria neste anno em prova classicas — Pesos especiaes — Premios, 4:000$ e 800$000.

		Kilos
1	1 Gran Capitan	56
2	2 Jubileo	56
3	3 Trampolim	54
4	4 Siléa	53
5	(5 Riga	51
	(6 Desejado	50

Premio "Ousada" — 1.800 metros — Animaes nacionaes — Pesos especiaes — Premios, 4:000$ e 800$000.

		Kilos
1	Maranguape	56
2	Ravissant	49
3	Rolante	52
4	Rafles	50
5	Consul	49

Premio "Queixume" — 2.200 metros — Animaes de qualquer paiz — Pesos especiaes.

		Kilos
1	1 At Meidan	56
2	2 Spahis	56
3	3 Middle West	54
4	4 Tanguary	52
5	(5 Dolly	53
	(6 Egipan	52

Premio "Fluminense" — 1.600 metros — Animaes estrangeiros sem victoria em prova classica — Pesos especiaes — Premios, 4:000$ e 800$000.

		Kilos
1	1 Lugo	56
2	(2 Souakim	54
	(3 Falucho	56
3	(4 Bidu	54
	(5 Itamaraty	55
4	(6 Tea Service	54
	(7 Welsh Guardsman	55

O dito por não dito

IRENIO IA TRABALHAR NO STUD LUNDGREN

O jockey-aprendiz Irenio Freire ao que parece deveria dentro de poucos dias entrar para o stud Lundgren como segunda monta. Agora, entretanto, é quasi certo não poder Irenio aceitar a situação que se lhe offerecia, pois, ao que sabemos, é seu intento não voltar mais a dirigir animaes no prado do Itamaraty.

Pinião já foi vendido

Foi hontem adquirido pelo sr. Annibal Freitas de Albuquerque, o potro Pinião, por Barragan e Conquistadora, ultimamente importado da Argentina pelo sr. João de Oliveira.

Verifique os novos preços dos calçados da CASAS ATLAS

A CORRIDA DE HONTEM NO DERBY CLUB

TUYUTY LEVANTA O GRANDE PREMIO NACIONAL, DERROTANDO GRINALDA, PARDAL E ALTEZA

Hontem, foi o dia dos cathedraticos. Se em todas as carreiras não foi registrada a victoria do favorito, comtudo, salvo rarissimos casos, elles appareceram ou para a sua derrota ha uma explicação que se enquadra nos dominios da logica.

A corrida teve o aspecto geral que hontem se nos afigurou: o hippodromo vazio, com reduzido publico feminino e o movimento de apostas muito aquem do que seria em outra qualquer occasião.

Aparte a saida infeliz do Grande Premio "Nacional", pessima mesmo pode dizer-se, por isso que, com ou sem fundamento, gerou no espirito de muitos a certeza de que se fôra normal outro teria sido o resultado da carreira, as demais partidas foram aceitaveis, podendo-se classificar algumas de bons, se levarmos em conta que o starter ha pouco começou a exercer o seu officio.

Do 6º ao 9º premio, todos os finaes foram interessantissimos, sendo de notar a ausencia dos grandes partidos e, o que é mais, póde registrar-se na ultima carreira a facilidade com que, na recta opposta, se permittiram algumas passagens por dentro.

Pela casa das apostas passou a importancia de 262:440$, um pouquinho mais que no domingo ultimo.

A reunião terminou cedo, sendo o seguinte o seu

RESULTADO TECHNICO

1ª CARREIRA

Premio "Criação Européa" — (3ª prova) — 1.500 metros — 5:000$, 1:000$ e 250$000 — Animaes europeus de 2 annos — Tabella I.

220 CACOLET, masculino, alazão, 2 annos, 51 kilos, França, por Samourai e Calliope, proprietario sr. Guilherme Guinle, importador Jockey Club do Rio de Janeiro, treinador Americo de Azevedo, jockey Ferancz Biernaczky 1º
Montalvo, 51, B. Cruz Junior 2º
Paparina, 49, O. Coutinho 3º
— Negrinha foi excluida.

Tempo da carreira, 100".

Rateios: do vencedor, 31$700; dupla (23) com Montalvo, 10$300.

Apostas, 4:218$000.

RATEIOS EVENTUAES

1º logar

Cacolet	37,4	31$700
Montalvo	85,0	13$900
Paparina	26,0	45$600
Total:	148,4	

Duplas

2 Cacolet.
3 Montalvo.
4 Paparina.

23	211,8	10$300
24	9,8	223$100
34	51,8	42$200
Total:	273,4	

CACOLET ESTREOU GANHANDO

Montalvo correu na vanguarda até o inicio da recta opposta, onde Cacolet passou para a ponta, após ligeira luta, conservando-se nessa posição até a méta. Montalvo formou a dupla a dois corpos. Paparina foi a ultima, longe.

2ª CARREIRA

Premio "Brasil" — 1.500 metros — 4:000$ e 800$000 — Animaes nacionaes — Pesos especiaes — Descarga de 3 kilos aos aprendizes.

221 TAGALIE, feminino, castanho, 5 annos, 52 kilos, São Paulo, por Conde Lucanor e Quinina, proprietario sr. João Magni, criador sr. Juliano Martins de Almeida, treinador Oswaldo Feijó, jockey Armando Rosa 1º
Intrepido, 49|50, B. Cruz Junior 2º
Lageado, 46, M. Oliveira 3º
Hindu', 50, N. Gonzalez 4º
Emboaba, 50|53, J. Salfate 5º
Tattersall, 52|53, O. Maria 6º
Zig, 50, L. de Souza 7º
— Bonina não foi apresentada.

Tempo da carreira, 97 3|5.

Rateios: da vencedora, 42$800; dupla (22) com Intrepido, 191$300. Placés: do 1º, 45$100 e do 2º, 50$100.

Apostas, 15:910$000.

RATEIOS EVENTUAES

1º logar

Emboaba e Hindu'	291,2	18$000
Intrepido	41,4	126$600
Tagalie	122,4	42$800
Tattersall	58,2	90$000
Zig	75,0	69$600
Lageado	67,0	78$200
Total:	655,2	

Duplas

1 Emboaba-Hindu'.
2 Intrepido-Tagalie.
3 Tattersall.
4 Zig-Lageado.

11	129,0	52$500
12	248,2	27$200
13	72,6	93$300
14	173,8	38$900
22	35,4	191$300
23	42,8	158$200
24	103,0	65$700
34	21,4	316$600
44	20,6	328$800

TAGALIE VENCEU DE PONTA A PONTA

Tagalie pulou na vanguarda seguido de Lageado, Emboaba, Hindu' e os demais. A filha de Conde Lucanor não se deixou alcançar, ganhando facilmente por quatro corpos. Intrepido dominou Lageado nos ultimos momentos, formando a dupla. Lageado manteve a terceira collocação a um corpo do segundo.

3ª CARREIRA

Premio "Progresso" — 1.609 metros — 4:000$ e 800$000 — Animaes nacionaes — Pesos especiaes.

222 IBO, masculino, alazão, 4 annos, 50|51 kilos, S. Paulo, por Az de Espadas e Jequitaia II, proprietario sr. Nicolau M. Ceroni, criador sr. Joaquim da Cunha Bueno, treinador Aggeu de Souza, jockey Alberto Rutledge 1º
Lulito, 50|52, C. Ferreira 2º
Dogma, 51, A. Rosa 3º
Sans Reproche, 53, J. Salfate .. 4º
Titta Ruffo, 52, M. de Oliveira .. 5º

Tempo da carreira, 104".

Rateios: do vencedor, 42$300; dupla (35) com Lulito, 60$500. Placés: do 1º, 16$500 e do 2º, 15$500.

Apostas, 21:724$000.

RATEIOS EVENTUAES

1º logar

Titta Ruffo	172,2	45$500
Sans Reproche	254,8	30$800
Ibo	185,4	42$300
Dogma	164,8	47$600
Lulito	204,2	38$400
Total:	981,4	

Duplas

1 Titta Ruffo.
2 Sans Reproche.
3 Ibo.
4 Dogma.
5 Lulito.

12	111,2	77$100
13	85,2	100$700
14	61,8	138$800
15	81,0	105$900
23	153,4	55$900
24	110,8	77$400
25	122,2	70$200
34	120,6	71$100
35	141,8	60$500
45	85,0	100$900
Total:	1.073,0	

IBO GANHOU NA CHEGADA

Dada a saida, despontou Lulito seguido de Sans Reproche, Ibo, Dogma, e Titta Ruffo. No portão do Itamaraty, Ibo dominou a pilotada de Salfate e approximou-se do leader, ao qual dominou pouco antes do disco, ganhando com algum esforço por meio corpo. Dogma foi 3º a varios corpos. Sans Reproche, a favorita, alcançou apenas o 4º logar.

4ª CARREIRA

Premio "Importação" — 1.609 metros — 4:000$ e 800$000 — Animaes europeus importados pelo Derby Club — Pesos especiaes.

223 ITAMARATY, masculino, zaino, 3 annos, 53 kilos, Inglaterra, por Hounam e Totie, proprietario sr. Carlos da Rocha Faria, importador Derby Club, treinador Horacio Perazo, jockey Claudio Ferreira 1º
Epopéa, 53, A. Rosa 2º
Bidu', 54, J. Salfate 3º
— Hebreu não foi apresentado.

Tempo da carreira, 104 2|5.

Rateios: do vencedor, 28$300; dupla (23) com Epopéa, 22$300. Placés: do 1º, 11$500 e do 2º, 11$800.

Apostas, 25:100$000.

RATEIOS EVENTUAES

1º logar

Epopéa	632,0	17$200
Itamaraty	384,4	28$300
Bidu'	345,0	31$500
Total:	1.361,4	

Duplas

2 Epopéa.
3 Itamaraty.
4 Bidu'.

23	393,6	22$300
24	410,0	21$400
34	297,0	29$600
Total:	1.100,6	

ITAMARATY ALCANÇOU UMA VICTORIA FACIL

Epopéa largou na ponta, até a recta opposta, onde deixou passar Bidu e Itamaraty. Este na recta do rio passou pela pensionista de Ernani de Freitas e abriu 3 corpos de luz, ganhando facilmente. Bidu' ainda foi derrotada por Epopéa, ficando em 3º a um corpo.

5ª CARREIRA

Grande Premio "Nacional" — 1.609 metros — 8:000$, 1:600$ e 400$000 — Animaes nacionaes de 3 annos — Tabella I.

224 TUYUTY, masculino, alazão, 3 annos, 53|54 kilos, Paraná, por Liniers e Florise, proprietario Edgard da Costa Pereira, criador sr. Carlos Dietzsch, treinador Oswaldo Feijó, jockey Pablo Zabala 1º
Grinalda, 51, I. Freire 2º
Pardal, 53, A. Rosa 3º
Alteza, 51|53, J. Salfate 4º
Rapido, 53, O. Maria 5º

Tempo da carreira, 106".

Rateios: do vencedor, 16$200; dupla (13) com Grinalda, 47$600. Placés: do 1º, 12$800 e do 2º, 20$800.

Apostas: 34:650$000.

RATEIOS EVENTUAES

1º logar

Tuyuty	772,0	16$200
Pardal	469,6	26$700
Grinalda	195,6	64$200
Rapido	57,8	217$300
Alteza	76,8	161$100
Total:	1.571,8	

Duplas

1 Tuyuty.
2 Pardal.
3 Grinalda.
4 Rapido.
5 Alteza.

12	681,8	20$000
13	287,0	47$600
14	79,6	171$800
15	117,2	116$700
23	293,0	46$600
24	61,4	222$800
25	93,0	147$100
34	27,4	499$300
35	51,6	265$100
45	18,2	751$700
Total:	1.710,2	

TUYUTY VENCEU DE EXTREMO A EXTREMO

O starter fez funccionar o apparelho em máo momento, despontando Tuyuty acompanhado de Alteza, Pardal, Grinalda, tendo esta se atrazado na partida.

Rapido ficou parado. No Itamaraty, Pardal passou para 2º e approximou-se do ponteiro. Tuyuty, entretanto, não se deixou alcançar, ganhando facilmente por 3 corpos. Nos derradeiros momentos Grinalda dominou Pardal por meio corpo.

Tuyuty, por Liniers e Florise, vencedor do Grande Premio Nacional
(Photographia tirada após a sua victoria no G. P. Extra)

Setença para rir

A directoria do Derby Club, em sua ultima reunião, conta entre as deliberações que tomou, a seguinte:

b) suspender até 30 do corrente o jockey Walter Siqueira, por não ter feito empenho de melhor collocação com o cavallo Tattersal.

A atitude da directoria do Derby nos deixou pasmos. Em um dia que juizes se negavam obstinadamente a ver o que se lhes queria mostrar, um delles enxergava uma coisa que ninguem depois de analyse reflectida teria coragem para affirmar. O crime do profissional era não ter com um cavallo que havia fracassado dias antes no Jockey Club, com os joelhos em misero estado, todo preso, batido Intrepido, Gladiador ou mesmo Tagalie.

A corrida de hontem, entretanto, vem pôr mais clara a situação do jockey punido, valendo-lhe como defesa plena. O cavallo Tattersal melhorou e em carreira que se encontrava Intrepido, Emboaba, Hindu, Lageado, Tagalie e Zig, logrou a duras penas simplesmente o penultimo logar, na frente do cavallo Zig. Tagalie que o venceu na ultima carreira, por sua vez bateu com facilidade Emboaba, que era uma das forças, do mesmo modo que Intrepido se collocava segundo, na frente do resto do lote.

Agora perguntamos ao juiz que accusou a Walter Siqueira, — logicamente Tattersal poderia bater qualquer destes dois concorrentes?

Só uma santissima simplicidade poderia concluir pela affirmativa. Entretanto, esse erro deploravel poderia deixar de ser commettido se o juiz do alto da sua sufficiencia descesse a examinar o caso sem ira e sem arrebatamentos. Bastava uma vista dolhos em Tattersal para ver que aquelles joelhos se tocam ao menor descuido, ao fazer de uma curva, a um arranco mais forte: e foi isso que succedeu ao filho de Saxham Beau obrigando o seu piloto a ajudal-o, suspendendo-lhe a cabeça. Foi isso que o juiz que não soube ver, qualificou de falta de empenho.

Agora que a luz se faz ampla e forte sobre o caso, o mal já está feito e irreparavel.

Não chegará para tisnar a fé de officio do joven profissional, porque tambem é verdade que as sentenças dos incompetentes têm apenas força de desopilar o figado despertando o riso.

6ª CARREIRA

Premio "Itamaraty" — 1.609 metros — 4:000$ e 800$000 — Animaes estrangeiros — Pesos especiaes.

225 GENTLEMAN, masculino, alazão, 3 annos, 49|53 kilos, Inglaterra, por Stedfast e Alrashu, proprietarios srs. Erasmo e A. Assumpção, importadores os proprietarios, treinador Oswaldo Camisa, jockey José Salfate 1º
Gran Capitan, 49|50, M. Oliveira 2º
La Fléche, 51, A. Rosa 3º
Falucho, 50, B. Cruz Junior 4º
Tea Service, 47, A. Vaz 5º
Mascotte, 51|52, C. Ferreira 6º

Tempo da carreira, 103 4|5.

Rateios: do vencedor, 31$800; dupla (45) com Gran Capitan, 48$800. Placés: do 1º, 16$000 e do 2º, 17$500.

Apostas: 40:758$000.

RATEIOS EVENTUAES

1º logar

Mascotte	249,4	56$400
La Fléche	477,4	29$400
Falucho	132,0	106$600
Gran Capitan	311,8	45$100
Tea Service	146,8	95$800
Gentleman	441,6	31$800
Total:	1.759,0	

Duplas

1 Mascotte.
2 La Fléche.
3 Falucho.
4 Gran Capitan.
5 Tea Service-Gentleman.

12	199,8	83$300
13	61,6	270$200
14	114,2	145$700
15	237,2	70$100
23	106,8	155$600
24	264,6	62$900
25	402,0	41$400
34	89,4	186$200
35	107,2	155$200
45	340,6	48$800
55	157,4	105$700
Total:	2.080,8	

GENTLEMAN TRIUMPHOU MUITO FIRME

Ao ser levantada a fita La Fléche foi para a vanguarda e, muito atropelada por Tea Service e Falucho, sustentou essa posição até o fim da recta do rio, onde Gentleman, que corria em quarto, passou rapidamente para frente, vencendo muito firme com 2 corpos de avanço sobre Gran Capitan. La Fléche foi terceira a 3 corpos do filho de Tiny.

7ª CARREIRA

Premio "Derby-Club" — 1.750 metros — 4:000$ e 800$000 — Animaes nacionaes — Pesos especiaes.

226 RIGA, feminino, alazão, 5 annos, 47 kilos, S. Paulo, por Sin Rumbo e Piccinina, proprietario sr. A. Cavalcanti Albuquerque, criador sr. Linneo de Paula Machado, treinador Ernani de Freitas, jockey Lydio de Souza 1º
Electrico, 49, B. Cruz Junior 2º
Estylo, 55, L. Ferreira 3º
Gil Glas, 53|54, P. Zabala 4º
Itaquéra, 48|49, A. Rosa 5º

Tempo da carreira, 114".

Rateios: da vencedora, 42$700; dupla (35) com Electrico, 38$200. Placés: do 1º, 23$900 e do 2º, 18$700.

Apostas, 39:032$000.

RATEIOS EVENTUAES

1º logar

Estylo	291,8	49$500
Gil Glas	483,8	29$900
Electrico	566,6	25$500
Itaquéra	128,0	113$000
Riga	338,0	42$700
Total:	1.808,4	

Duplas

1 Estylo.
2 Gil Glas.
3 Electrico.
4 Itaquéra.
5 Riga.

12	225,8	73$200
13	289,2	56$800
14	62,0	265$000
15	168,0	97$800
23	423,2	38$800
24	78,6	209$000
25	212,6	77$200
34	101,8	161$300
35	429,0	38$200
45	63,6	258$200
Total:	2.053,8	

RIGA VENCEU EM BELLO ESTYLO

Estylo correu na frente muito atropelado por Itaquéra. Riga que corria em 3º, na recta do rio, passando por dentro de Itaquéra, collocou-se em 2º e em seguida entrou em luta com o ponteiro para dominal-o pouco antes do disco e ganhar por um corpo. Electrico avançou muito no final, conseguindo dominar Estylo por cabeça, mesmo sobre a méta.

8ª CARREIRA

Premio "15 de Novembro" — 1.800 metros — 5:000$ e 1:000$ — Animaes de qualquer paiz — Pesos especiaes.

227 BALILA, masculino, zaino, 6 annos, 52 ks., Argentina, por Dusty Miller e Dinamita III, proprietario sr. Americo de Azevedo, importador sr. Sezefredo Barcellos, treinador o proprietario, jockey Mario de Oliveira .. 1.º
Maranguape, 54 kilos, C. Ferreira 2.º
Galaor, 54, A. Rutledge 3.º
— Consul não foi apresentado.

Tempo da carreira, 116 3|5.

Rateio: do vencedor, 20.300; dupla (14) com Maranguape, 14.200. Placés: do 1º, 10.300 e do 2º, 10.200.

Apostas, 34:578$000.

RATEIOS EVENTUAES

1º *logar*

Maranguape	761.4	20.100
Galaor	401.2	38.200
Balila	754.2	20.300
Total	1.916.8	

Duplas

1 Maranguape
2 Galaor
4 Balila

12	358.8	33.200
14	838.4	14.200
24	294.8	40.400
Total	1.492.0	

BALILA TRIUMPHOU COM ESFORÇO

Dada a saida Galaor surgiu na vanguarda seguido de Maranguape e Balila, quasi emparelhados. Na setta dos 1.100 metros Balila forçou e foi para ponta, tendo Maranguape passado para 2º logo em seguida.

O filho de Dusty Miller resistiu com muito brio ás successivas investidas de Maranguape, transpondo a meta com um corpo de vantagem. Galaor foi o ultimo, muito longe.

9ª CARREIRA

Premio "Excelsior" — 1.609 metros — 4:000$ e 800$ — Animaes estrangeiros — Pesos especiaes.

228 CAROLINO, masc., zaino, 6 annos, 51 kilos, Uruguay, por Delarey e Petenera, proprietario sr. F. Laport, importador sr. Sezefredo Barcellos, treinador Americo de Azevedo, jockey Nicasio Gonzalez 1.º
Desejado, 55 kilos, J. Salfate 2.º
Big Ben, 52, B. Cruz Junior 3.º
Welsh Guardsman, 53, C. Ferreira 4.º
Conde, 48|54, N. Pires 5.º
Ministro, 56, C. Gomez 6.º
— Jicky não foi apresentado.

Tempo da carreira, 105".

Rateios: do vencedor, 25.700; dupla (13) com Desejado, 33.200. Placés: do 1º, 15.200 e do 2º, 22.200.

Apostas, 50:870$000.

Movimento total das apostas, ... 262:440$000.

RATEIOS EVENTUAES

1º *logar*

Desejado	388.6	42.900
Conde-Ministro	550.2	30.300
Carolino	648.2	25.700
Welsh Guardsman	337.6	49.400
Big Ben	164.0	101.800
Total	2.088.6	

Duplas

1 Desejado
2 Conde-Ministro
3 Carolino
4 W. Guardsman-Big Ben

12	193.8	99.300
13	580.0	33.200
14	251.2	76.600
22	101.2	190.300
23	493.4	39.000
24	256.4	75.100
34	449.6	42.800
44	81.8	235.400
Total	2.407.4	

CAROLINO ENCERROU A SERIE DE GANHADORES

Ao signal de partida, Big Ben, forçando muito, foi para a frente, seguido de Carolino, Welsh Guardsman, Desejado e os demais. Na recta do rio, Carolino passou pelo pilotado de Braulio Cruz, dominando a carreira. Desejado, corrido de alcance, avançou muito na recta, ficando a um corpo do vencedor. Big Ben foi 3º a egual differença.

Pontos de vista

Illmo. sr. chronista spottivo do "Diario Carioca" — Nesta — Presado sr.

Lendo a noticia publicada no "Diario Carioca", de 9 do corrente, de que talvez dentro em breve teremos poules accumuladas, aqui estou para incentivar esse Diario a cooperar activamente afim de que isso se torne uma realidade.

Antes de tudo devo dizer que tal noticia caiu como uma bomba no largo de S. Francisco, alvoroçando os bookmakers e sei que vae haver muita pressão no sentido de impedir que o Jockey Club venha a tomar tal medida, contraria aos interesses dos banqueiros do largo.

O Jockey Club tem o dever moral de acceitar todos os alvitres referentes ao bem estar dos turfmen e ao progresso do turf. A medida vizada da venda de poules accumuladas, deve dar os melhores resultados e desde que esse serviço seja dirigido por pessoa entendida e criteriosa, póde canalizar para os guichets do hippodromo todo o jogo que actualmente se faz no largo de S. Francisco, o que redundará num augmento de 40 °|° no minimo nos movimentos das apostas.

Existe ainda outra lacuna grande que a directoria do Jockey Club poderá em proveito proprio sanar, a qual consiste em facilitar ao publico, como se faz em outros prados estrangeiros, o serviço de "Pagadores ambulantes", o que para os apostadores seria de grande commodidade. O Jockey Club poderia destacar alguns empregados para esse fim e assim evitaria a agglomeração nos guichets e os atropelos do publico.

Se o Jockey se dispuzer a adoptar a medida alvitrada, lembro que poderá encarregar os proprios vendedores de poules de effectuar os pagamentos dos rateios. Sendo o que me occorre no momento, sou etc.

MANUS

Largo de S. Francisco

A praça hontem foi abalada com o exito dos cathedraticos.

Os banqueiros á ultima hora andavam desnorteados, propondo liquidações. A situação era amarga, vindo reflectir-se na porta do bar da rua Bethencourt da Silva, onde se dizia que só um grupo de apostadores havia acertado importancia superior a .... 53:000$000.

Foi hontem um dia máo para a praça.

Rico volta a S. Paulo

Dentro de poucos dias deve ser embarcado para S. Paulo o potro Rico, que ali vae desincumbir-se de um compromisso classico.

O filho de Liette, que Aggeu de Souza vem preparando com carinho, ainda hontem deu um bom galope na pista de areia.

Gavea x Itamaraty

A corrida de hontem marcou a victoria dos treinadores da Gavea sobre os do Itamaraty. Hontem, venceram apenas animaes que vieram da Gavea, até na primeira carreira onde a Villa Hippica tinha apenas Cacolet, que corria pela primeira vez. Desse modo o score para a Gavea nos primeiros logares foi 9 x 0 e para os segundos 6 x 3.

Fizeram os pontos para os primeiros logares: Americo Azevedo 3; Feijó, 2; Aggeu, Horacio, Camisa e Ernani um cada um.

Actividade nos hippodromos

NA AREIA E NA GRAMA

Hontem, dia de corridas, funccionou apenas pela manhã, aliás pondo em serviço as suas duas pistas, o hippodromo da Gavea.

Trabalharam forte na grama Kipper, dirigido por Lydio de Souza e Trampolin, por Athayde Pinto, ganhando este do potrinho. Os relogios variaram na marcação da milha entre 109 e 110.

Monarche dirigido por W. Siqueira e Fedelho, por seu lado, exercitaram-se na gramada muito suavemente.

Spahis, montado por Walter, trabalhou como de costume em "floreio" mostrando-se muito bem disposto.

Patuscada, dirigida por O. Maria, deu um galopão em volta fechada.

Na areia trabalharam além de outros, Rico e Siléa.

Problemas do turf

Entre as medidas que reclamam a attenção preferencial das duas sociedades locaes, destaca-se o amparo a favor da turma de nacionaes da edade hippica actual de 3 annos.

Os elementos que a compõem, esparsos pelas nossas coudelarias, formam um nucleo consideravel, que assegura em todos os programmas a formação de corridas movimentadas e attraentes.

Consideramos de urgencia instituir a chamada permanente dos productos indigenas de 3 annos, perdedores no paiz, em provas especiaes e em distancias a começar de 1.000 metros, pesos da tabella, vedada a inscripção aos que não correspondam rigorosamente ás condições expressas.

Com a terminação das eliminatorias e classicos nas duas sociedades para esses representantes da nova geração, verifica-se um numeroso lote de productos que não conseguiram figurar, sendo que muitos nem confirmaram as inscripções respectivas, por inferioridade de classe, por atraso de treinamento, e por outras razões varias.

Estes animaes não pódem concorrer ás provas de "handicap", quer com os de 3 annos já victoriosos, quer com os tambem nacionaes adultos, e em defesa das provas semanaes e especiaes para essa turma basta o argumento procedente de que esses animaes estão aggravados, além do custo sempre superior de 10 contos, dos onus das inscripções das eliminatorias e classicos a que não puderam concorrer, e muitos outros gastos como de um anno de preparação hippica.

Não pódem ser abandonados os interesses desses proprietarios, cujos sacrificios acabam de ser demonstrados, havendo no numero delles varios novos turfmen, que, afastada a probabilidade da victoria de suas cores em nossas pistas, soffreriam regularmente em seus enthusiasmos de iniciados, com o retraimento natural e possivel de novas acquisições.

O Jockey Club, que soube atacar de frente tão importante problema, tanto que já organizou varias carreiras nessas condições, e para domingo proximo offerece interessante pareo de 7 concurrentes, necessita ser imitado pelo apreciado Derby Club, e ambas as sociedades devem congregar esforços e o maximo de empenho para em todos os seus programmas incluirem uma corrida de nacionaes de 3 annos, perdedores no paiz, e em distancia de 1.000 metros, augmentando-a gradativamente, conforme decorrerem as provas.

Os proprietarios e mais interessados saberão reconhecer uma medida de tão proveitoso alcance, e o publico prestará tambem seu prestigio no gesto sympathico e patriotico das duas benemeritas sociedades locaes.

L. P.

MERCADOS NACIONAES

Por ter sido hontem [...] do não funccionou o mercado de [...]. Pelo mesmo motivo deixou de funccionar o mercado de Camolo.
Não funccionou o mercado de café por ter sido feriado nacional.
Tambem deixou de funccionar o mercado de assucar.
O mercado de algodão tambem não funccionou.

MERCADO MUNICIPAL

Preços dos generos de primeira necessidade que deverão vigorar nas Feiras Livres durante o periodo de 10 a 17 do corrente:

Assucar, kilo	1$300
Arroz, kilo, 1$300 a	1$800
Batatas, nac. boas, $700 a	1$100
Banha (lata de 2 ks.)	5$500
Bacalhão, kilo, 2$400 a	3$400
Café, kilo, 3$800 a	4$000
Carne secca, kilo, 2$500 a	3$400
Cebolas nacionaes, kilo	$800
Farinha de mandioca, kilo	$500
Farinha de trigo, kilo	1$100
Feijão preto, kilo	$800
Feijão preto de P. Alegre, k.	1$100
Feijão Mulatinho, kilo	1$200
Feijão branco, grande nac. k.	1$600
Feijão de cores, kilo, 1$ a	1$200
Fubá de milho, kilo	$700
Lombo de porco, kilo	3$800
Milho, kilo	$500
Toucinho com pelle, kilo	3$300
Abobaras, uma, $300 a	1$000
Aipim, tampa	$500
Vagens, tampa	$600
Banana ouro, prata e maçã, duzia, $500 a	$600
Banana d'agua, duzia	$600
Banana de terra e S. Thomé, duzia, 2$000 a	3$000
Batata doce, gilô e maxixe, tampa	$400
Tomate, tampa	1$200
Alface branca, uma	$300
Alface repolhuda, uma	$300
Beringela fresca, duz., 1$500 a	2$000
Cenouras, molho, $200 a	$400
Pimentão, duzia, $800 a	1$500
Ervilha e Quiabos, tampa	$500
Repolho, um, $600 a	1$000
Laranja selecta, duz.	1$500
Laranja, pêra, duz.	1$500
Leite fresco, litro	$800
Manteiga, kilo	8$000
Talharim, kilo	1$800
Massas, kilo, 1$200 a	1$500
Queijo de Minas, kilo	4$000
Sabão fidalgo, typo rosa, k.	1$000
Sabão especial, kilo	1$400
Sabão virgem, kilo	$800
Frangos grandes, um 4$500 a	5$500
Gallinhas, uma, 5$000 a	6$000
Ovos, duzia	2$400
Camarão grande, kilo 8$ a	12$000
Garoupa, kilo	4$500
Garoupa postejada, kilo	5$500
Linguado, kilo	5$500
Corvina, pardo, cavalla e enxova, kilo	2$800
Vermelho, kilo	3$500
Pescada amarella, kilo	3$500
Pescada postejada, kilo	4$500
Arraia, bagre e sardinha, kilo	1$000
Tainha, kilo, 2$000 a	2$400
Paraty, kilo	3$000

CENTRO COMMERCIAL DE CEREAES

Rio de Janeiro, 10 de novembro de 1928.

Arroz brilhado de 1ª, Agulha, 60 ks.	93$000 a 97$000
Arroz brilhado de 2ª, Japonez 60 ks.	80$000 a 82$000
Arroz especial, Agulha, 60 ks.	88$000 a 92$000
Arroz superior, Japonez, 60 kilos	78$000 a 80$000
Arroz, bom, Piemonte, 60 ks.	70$000 a 75$000
Arroz regular, 60 kilos	64$000 a 69$000
Alfafa nac., kilo	$540 a $580
Alfafa est., kilo	[illegible]
Bacalhau superior, 58 kilos	135$000 a 145$000
Idem outras qualidades, 58 ks.	103$000 a 110$000
Batatas nac. kilo	$800 a 1$000
Batatas est. kilo	1$300 a 1$500
Banha, caixa	160$000 a 172$000
Carne de por salgada, kilo	2$600 a 2$800
Xarque do Rio da Prata, kilo	2$400 a 3$300
Xarque do Rio Grande, kilo	1$900 a 2$800
Xarque do int. de Minas, kilo	1$800 a 2$600
Xarque do Matto Grosso, kilo	1$600 a 2$400
Farinha de mandioca, 1ª, 50 ks.	19$500 a 20$000
Farinha de mandioca, 2ª, 50 ks.	16$000 a 16$500
Farinha de mandioca grossa, 50 kilos	14$000 a 14$500
Feijão preto, novo sup. P. Aleg. 60 kilos	62$000 a 67$000
Feijão preto, Laguna, 60 ks.	44$000 a 50$000
Feijão mulatinho, novo, 60 kilos	Nominal
Idem branco, grande, 60 kilos	78$000 a 82$000
Idem manteiga, 60 kilos	75$000 a 78$000
Feijão cores não especific., div. proceds. 60 ks.	45$000 a 60$000
Feijão fradinho, est. e nac. 60 kilos	[illegible]
Milho verm. sup. 60 kilos	25$000 a 26$000
Milho mist. e regular, 60 kilos	20$000 a 23$000
Toucinho, kilo	2$500 a 2$600
Idem Paulista, k.	2$900 a 3$000

PREÇOS COLHIDOS NO MERCADO DO ATACADISTA PARA O VAREGISTA

AGUARDENTE, barris de 80 lts.	
Especial, por litro	2$000 a 2$100
Regular, por litro	1$200 a 1$600
AGUA SANITARIA, por duzia:	
Especial, por litro	1$800 a 2$000
Superior, por litro	1$700 a 1$800
ALHOS, por 100 cabeças:	
Estrangeiro, esp.	6$000 a 6$500
Idem regular	— 5$000
AVEIA:	
Aveia	118$000 a 125$000
ALFAFA, em fardos:	
Germ.	—
Rio Grande, typo platina, por k.	$560 a $580
Argentina, por k.	$580 a $600
Alcool, pipa de 480 litros:	
40 grãos, por litro	1$900 a 2$000
38 grãos, por litro	— 1$900
36 grãos, por litro	1$700 a 1$800
AMENDOIM:	
Sacco de 25 kilos	179$000 a 193$000
ARROZ, por sacco de 60 kilos:	
Brilhado especial.	88$000 a 92$000
Idem de 2ª	80$000 a 82$000
Agulha, esp.	88$000 a 90$000
Idem superior	76$000 a 80$000
Bom	63$000 a 72$000
Regular	62$000 a 66$000
Baixo	52$000 a 54$000
AZEITE, caixa com 40 latas:	
Port. por litro	5$700 a 6$200
Hespanhol, idem	5$400 a 5$800
Nacional, idem	2$700 a 2$000
AZEITONAS, barris de 20 kilos:	
Hespanholas, kilo	3$300 a 3$400
Portuguezas, lata de 1 kilo	2$100 a 2$600
Idem lata 10 ks.	3$100 a 3$400
BANHA:	
De Porto Alegre, lata de 20 kilos	165$000 a 170$000
Idem de 2 kilos	163$000 a 175$000
De Itajahy de 20 kilos	170$000 a 178$000
BATATAS:	
Franceza, caixa	27$000 a 29$000
Paulista, por kilo	$900 a $940
Chilena, por kilo	$840 a $900
Mineira, por kilo	$400 a $600
BACALHA'O, por caixa:	
Noruega, typo port.	130$000 a 140$000
Inglez	135$000 a 145$000
BACON, por kilo:	
Paulista	3$000 a 3$100
Santa Catharina	3$200 a 3$400
Diversas proced.	3$000 a 3$200
CEVADA, por kilo:	
Maltada	— 1$200
Commum, amer.	$800 a $900
ERVILHA, por kilo:	
Estr. quebrada	2$000 a 2$200
Rio Grande, idem	— 1$100
Idem, inteiro	— 1$100
Nacional	1$100 a 1$200
Paulista, idem	$900 a 1$000
FEIJAO, por 60 kilos:	
Preto, P. Aleg. nv.	62$000 a 64$000
Enxofre, novo	58$000 a 60$000
Cavallo, sup. novo	58$000 a 60$000
Carioca, sup. novo	58$000 a 60$000
Manteiga	76$000 a 80$000
Mulatinho	60$000 a 62$000
Amendoim, super. novo	62$000 a 64$000
Outras cores	50$000 a 56$000
Laguna	44$000 a 48$000
Chileno, branco	70$000 a 72$000
Pequenas, idem	—
LEITE CONDENSADO:	
Caixa com 48 latas	
Estrangeiro	120$000 a 125$000
Diversas marcas	90$000 a 95$000
LOMBO DE PORCO:	
Especial, kilo	3$800 a 3$900
Superior, kilo	3$600 a 3$700
Regular, kilo	2$400 a 2$500
MATTE, por kilo:	
Paraná	$800 a $950
FARINHA DE TRIGO, preços do Moinho Fluminense, por sacco:	
Especial	—
S. Leopoldo	—
OO	—
Preços do Moinho Inglez:	
Buda Nacional	— 38$000
Nacional	— 34$000
Brasileira	— 38$000
Preços do Moinho Matarazzo:	
Lili	— 37$000
Claudia	— 38$000
Moinho da Luz:	
Luz	— 35$000
Brilhante	— 34$000
Condor	— 32$000
FARINHA DE MANDIOCA:	
Especial	19$800 a 20$000
Fina	18$000 a 19$500
Peneirada	17$000 a 17$500
Grossa	16$000 a 16$500
FRANGOS:	
Um	3$500 a 4$500
FARELLO, por sacco de 35 kilos:	
Farellinho	85$000 a 95$000
Remoido	105$000 a 110$000
Triguilho	115$000 a 120$000
GAZOLINA, por caixa:	
Diversas marcas	38$000 a 39$000
Idem, a granel por litro	$900 a $950
GALLINHAS:	
Superiores, uma	6$000 a 7$000
Regulares, uma	5$000 a 5$500
KEROZENE, por caixa:	
Div. marcas	35$000 a 36$000
LINGUIÇA, por kilo:	
Mineira	6$500 a 7$000
Idem, typo port.	— 5$000
Paio salamist	— 4$000
Rio Grande	6$800 a 7$000
De Petropolis	4$500 a 4$700
LINGUAS:	
Salgada por kilo.	2$500 a 3$000
Fumeiro, uma	3$200 a 3$500
Secca, uma	3$300 a 3$400
MASSA DE TOMATE:	
Nacional, lata	1$200 a 1$300
Estrangeira, lata	1$800 a 1$900
MANTEIGA, por kilo:	
Especial, em lata de 10 kilos	7$400 a 7$800
Idem, em lata	7$800 a 8$000
Em lata de 1|2 k.	8$400 a 8$600
MASSAS AYMORE', por kilo:	
Semolina (A)	— 1$300
Idem (B)	— 2$100
Idem (C)	— 1$800
Idem (D)	— 2$100
Idem (E)	— 1$800
Idem (F)	— 1$450
Idem (G)	— 1$500
OVOS:	
Duzia	— 2$800
PORVILHO, por kilo:	
Especial	$800 a $850
Superior	$600 a $700
PAIO, por kilo:	
Mineiro	— 6$000
Rio Grande	— 6$500
PRESUNTO, por kilo:	
Paulista, esp.	5$500 a 6$000
Idem, typo port.	5$000 a 5$500
Mineiro	— 4$800
Paraná	4$500 a 4$800
Rio Grande	— 4$000
Especial	2$800 a 3$300
Typo Italiano	2$800 a 3$000
Regular	2$000 a 2$200
MILHO, por 60 kilos:	
Superior vermelho, novo	25$000 a 26$000
Superior	23$000 a 24$000
Misturado ou reg.	20$000 a 23$000
Branco, secco, sem mistura	28$000 a 29$000
SAL:	
Fino, estrang. caixa com 12 vid.	316$000 a 320$000
Idem, nac. idem	240$000 a 280$000
Moido, por sacco de 60 kilos	11$000 a 12$000
Grosso, idem	13$000 a 14$000
Sequinho de 2 kilos, nacional	16$000 a 18$000
Idem estrang.	—
TOUCINHO, por kilo:	
Especial	2$400 a 2$500
Idem, idem	2$800 a 2$900
De fumeiro	3$300 a 3$400
TRIGO:	
Em grão	— 18$400
VINAGRE, barril de 80 litros:	
Estrangeiro	— Nominal
Nacional	30$000 a 32$000
VINHO TINTO:	
Barris de 100 litros	
Nacional	110$000 a 115$000
Alvarelhão	233$000 a 240$000
Verde	250$000 a 260$000
Virgem	250$000 a 260$000
XARQUE, por kilo:	
R. da Prata, mant.	3$100 a 3$200
Fronteira, idem	2$800 a 2$900
Pelotas, idem	2$300 a 2$400
M. Grosso, idem	1$900 a 2$000
VELAS, caixa com 24 pacotes:	
Esplendor	38$000 a 39$000
Lambary	38$000 a 39$000
Estearinas	14$000 a 15$000
Pequenas, idem	13$000 a 14$000

Preços correntes officiaes que vigoraram na semana de 29 de outubro a 3 de novembro do corrente anno:

	Minimo	Maximo
Aguas mineraes:		
Caxambu'	—	33$000
Lambary	—	34$000
Salutaris	—	37$000
Cambuquira	—	37$000
S. Lourenço	—	38$000
Aguardente:	380 litros	
De Paraty	300$000	310$000
De Angra	280$000	290$000
De Campos	260$000	270$000
Alcool:		
De 40 grãos	470$000	480$000
De 38 grãos	440$000	450$000
De 30 grãos	410$000	420$000
Alfafa:	Kilo	
Nacional	$500	$520
Azeite:	Lata	
Div. marcas	5$500	8$200
Alhos:	Kilo	
Nacionaes	2$500	3$000
Estrangeiro	5$000	5$500
Arroz:	60 kilos	
Brilhado de 1ª	93$000	95$000
Brilhado de 2ª	80$000	82$000
Especial	88$000	91$000
Superior	78$000	80$000
Bom	70$000	75$000
Regular	64$000	68$000
Rajado, idem	62$000	65$000
Meio arroz	—	—
Assucar:		
Branco crystal	62$000	64$000
3ª sorte, gen. velho	—	—
3ª sorte, gen. novo	—	—
C. Amarello	54$000	55$000
Mascavinho	52$000	53$000
Refinado de 1ª	—	1$300
Refinado de 2ª	—	1$100
Refinado de 3ª	—	1$000
Mascavo	45$000	48$000
Bacalhão:	Caixa	
Diversas marcas	135$000	145$000
Gaspe, tina	70$000	75$000
Caseados	55$000	58$000
Idem Pixilim	60$000	65$000
Banha:	Kilo	
P. Alegre, 20 ks.	2$700	2$750
Idem, 2 kilos	2$850	2$950
Idem, 1 kilo	2$900	2$950
Itajahy, 20 kilos	2$700	2$750
Idem, 2 kilos	2$850	2$900
Idem, 2 kilos	2$800	2$700
Batatas:		
Mineira e Paulista.	$500	$900
Rio Grande	$660	$700
Estrang.	—	—
Cebolas:	Kilo	
Nacionaes	$650	$850
Café:	Kilo	
Torrado de 1ª	4$200	4$800
Torrado de 2ª	4$200	4$800
Farello de trigo:		
Do Moinho Nac.	78$500	83$500
Farinha de mandioca:	45 kilos	
De Porto Alegre:		
Especial	19$000	20$000
Fina	17$000	18$000
Entrefina	15$000	16$000
Peneirada	13$000	14$000
Grossa	11$000	12$000
De Laguna:		
Peneirada	13$000	14$000
Grossa	11$000	12$000
Farinha de trigo:	44 kilos	
Moinho Fluminense:		
Especial	—	36$000
S. Leopoldo	—	34$000
OO	—	32$000
Moinho Inglez	36$000	36$200
Nacional	34$000	34$200
Brasileira	32$000	32$200
Feijão:	60 kilos	
Preto, superior	62$000	65$000
Idem, regular	44$000	50$000
De cores, P. Alegre	60$000	62$000
Preto, novo	58$000	60$000
Manteiga	75$000	80$000
Enxofre, 60 kilos	58$000	60$000
Branco nacional	75$000	80$000
Idem estrangeiro	76$000	80$000
Amendoim	70$000	75$000
Fradinho	60$000	62$000
Mulatinho	60$000	65$000
De outras proc.	30$000	38$000
Fumo:	15 kilos	
Em corda, Minas, especial	50$000	70$000
Idem, bom	20$000	25$000
Idem, baixo	10$000	18$000
R. Grande — Amarello, 1ª	45$000	46$000
Idem, 2ª	41$000	44$000
Idem, commum, 1ª	38$000	40$000
Idem, 2ª	33$000	35$000
S. Catharina, esp. de 1ª	45$000	50$000
Idem, idem, 2ª	38$000	42$000
Bahia, especial	90$000	93$000
Idem, superior	100$000	110$000
Idem, regular	75$000	80$000
Idem, baixo	55$000	60$000
Kerozene:	Caixa	
Americano, d. marc.	—	32$000
Lombo:	Kilo	
De Minas e Paraná	2$700	3$000
Manteiga:	Kilo	
Minas e E. do Rio	7$400	7$800
S. Catharina, latas de 10 ks.	—	—
Estrangeira	—	—
Milho:	63 kilos	
Amarello	25$000	26$000
Branco	27$00	28$000
Mesclado	24$000	25$000
Rio da prata:		
Oleo:	Kilo bruto	
Em barril	2$600	2$900
Em lata	2$700	3$000
De caroço de algodão :		
Nacional	2$800	2$900
Estrangeiro	—	—
Polvilho:	Kilo	
De Minas	—	—
De Porto Alegre	—	—
Phosphoros:		
Ypiranga, madeira.	81$000	83$000
De cêra	93$000	95$000
De luxo	81$000	83$000
Olho	81$000	83$000
Brilhante	81$000	83$000
Outras marcas	78$000	80$000
Queijos:	Um	
De Minas	4$000	7$000
Palm. typo Rheno.	11$000	12$000
Sal:	60 kilos	
Norte, grosso	—	13$000
Idem, moido	—	10$000
Cabo Frio, grosso	—	12$000
Idem, moido	—	13$000
Estrangeiro	—	—
Tapioca:	Kilo	
Div. procedencias	$850	1$000
Toucinho:	Kilo	
Commum	2$200	2$400
Fumeiro	3$300	3$400
Vinagre:	Barril	
Estrangeiro	160$000	180$000
Nacional	31$000	35$000
Vinho:	Barril	
Rio Grande	110$000	125$000
Estrangeiros:		
Virgem	—	1:400$
Verde	—	1:350$
Collares	—	1:450$
Xarque:		
Do Rio da Prata	2$400	3$200
Do Rio Grande	1$900	2$500
Do int. de Minas	1$800	2$400
De Matto Grosso	1$800	2$400

MOVIMENTO MARITIMO

ENTRADAS DO DIA 15

"Colombo", paquete italiano, procedente de Buenos Aires, consig. Pereira Bastos & C.

"Etha", vapor nacional, procedente de Itajahy, consig. A. Camara.

"Eline S. Iossifoglie", vapor grego, procedente de Rosario Santos.

"Uça" vapor nacional, procedente de Porto Alegre, consig. Lloyd Brasileiro.

"Itaty" vapor nacional, procedente de Victoria, consig. Pereira Carneiro & C.

"Cerro Ebano", vapor americano, procedente Nova Orleans, consig. Callorie & C.

Hiate "Eva", nacional, procedente de Cabo Frio, consig. Pring Torres & C.

"Vauban", paquete inglez, procedente de Buenos Aires, consig. Lamport Holt.

"Almeida", paquete nacional, procedente de Porto Alegre, consig. Lloyd Brasileiro.

"Siris" vapor inglez, procedente de Rio Grande, consig. Mala Real Ingleza.

SAIDAS DO DIA 15

"Aspirante Nascimento", paquete nacional, para Laguna.

Hiate "Maria", nacional, para Angra dos Reis.

"Itaberá", paquete nacional, para Porto Alegre.

"Gustaf Adolf", paquete sueco, para Recife e esc.

"Coylan", paquete francez, para Buenos Aires.

"Hawaii Maru", paquete japonez, para Buenos Aires.

"Perryman", hiate nacional, para Cabo Frio.

"Desseado", paquete inglez, para Buenos Aires.

"Colombo", paquete italiano, para Genova.

VAPORES A SAHIR, DURANTE O MEZ DE NOVEMBRO

"American Legion", R. da Prata	16
"Villa Garcia", Buenos Aires	16
"Anna", Laguna	16
"Belle", Macau	16
"João Alfredo, Belem	16
"Itaquera", R. Grande	16
"Uça", Recife	16
"Conte Rosso", Europa	17
"Itanagé", Pará	17
"Almeda", Rio da Prat a.	17
"Madrid", Sul	17
"Itaperuna", Pelotas	18
"M. Cervantes", B. Aires	18
"Massilia", Euora	19
"Etha" S. Francisco	19
"Inf. I. Borbon", B. Aires	20
"Darro", Europa	20
"Orania", Europa	20
"Eubée", Havre	20
"Alsina", Genova	20
"Poconé", Hamburgo	20
"Higland Lowe", Rio da Prata	20
Oanindé", Penedo	20
"Itajubá", Aracaju'	20
"Antonio Delfino", Hamburgo	21
"Western Wold", Nova York	21
"Ipanema., Ponta da Areia	21
"Alpherat", Hamburgo	22
"Aratimbó", Recife	22
"Asturias", Rio da Prata	22
"Cordoba", Buenos Aires	22
"General Belgrano", B. Aires	22
"Holm", Hamburgo	22
"Ipanema", Rio da Prata	22
"Kawachi-Maru'", Japão	22
"Bingo Maru'", Yokohama	23
"Cap Polonio", Hamburog	23
"Pedro I", Belem e esc.	23
"Carl Hoepech", Laguna	24
"Formose", Buenos Aires	24
"Giulio Cesare", Genova	24
"Affonso Penna", Montevidéo	25
"Andes", Southampton	25
"Joazeiro" Swansen	25
"Pacific", Buenos Aires	25
"Piauhy", Iguape	25
"Providencia", Camocim	25

VAPORES ESPERADOS, DURANTE O MEZ DE NOVEMBRO

"American Legion", Nova York	16
"Villa Garcia", Hamburgo	16
"Bonheur", Nova York	16
"Asturias", Londres	16
"Desseado", Southampton	16
"Com. Alcidio", P. Alegre	16
"Hogart", Liverpool	16
"Tenerife", Hamburgo	16
"Avenida", Londres	17
"Bahia", Hamburgo	17
"Conte Rosso", R. da Prata	17
"Madrid", Bremen	17
"Santarem", Hamburgo	17
"Affonso Penna", Manáos	18
"Araçatuba", Recife	18
"Monte Cervantes", Hamburgo	18
"Massilia", Rio da Prata	19
"Flandria" Amsterdam	19
"Alsina", Buenos Aires	20
"Aratimbó", Porto Alegre	20
"Darro", Buenos Aires	20
"Eubée", Buenos Aires	20
"Ilsgland Losh", Londres	20
"Infanta I. Borbon", Barcelona	20
"Orania", Buenos Aires	20
"Ubá", Londres	20
"Providencia", Portos do Norte	20
"Affonso Penna", Manáos	20

MALAS POSTAES

O Correio Geral expedirá as seguintes malas postaes:

Pelo "Almeda", para Santos e Rio da Prata. Impressos até ás 10 horas do dia 17; objectos para registrar até ás 9 horas do dia 17; cartas para o interior da Republica até ás 10 horas do dia 17; idem, idem, com porte duplo e cartas para o interior da Republica até ás 11 horas do dia 17.

Pelo "Itanagé", para Bahia e mais portos do norte: Impressos, até ás 10 horas do dia 17; objectos para registrar até as 18 horas do dia 16; cartas para o interior da Republica até ás 10 1|2 horas do dia 17; idem, idem, com porte duplo até ás 11 horas do dia 17.

Pelo "Icarahy" para victoria, Caravellas e Ponta da Areia: Impressos até ás 8 horas do dia 17; objectos para registrar até ás 18 horas do dia 16; cartas para o interior da Republica até ás 8 1|2 horas do dia 17; idem, idem, com porte duplo até ás 9 horas do dia 17.

Pelo "Madrid", para Santos, São Francisco, Rio Grande e Rio da Prata: Impressos até ás 6 horas do dia 17; objectos para registrar até ás 18 horas do dia 16; cartas para o interior da Republica até ás 6 1|2 horas do dia 17; idem, idem, com porte duplo e cartas para o exterior da Republica até ás 7 horas do dia 17.

Pelo avião da "G. G. A." para Santos, Florianopolis, Rio Grande, Pelotas, Porto Alegre, Montevidéo, e Buenos Aires: Impressos, cartas para o interior da Republica e cartas para o exterior da Republica até ás 20 horas do dia 16.

PAUTA MINEIRA

E' a seguinte a alteração que soffreu a pauta mineira para vigorar do periodo de 12 a 18 de novembro.

Genero, unidade	Preço médio
Café, kilo	2$900
Arroz, kilo	1$300
Feijão, kilo	$840
Farinha de mandioca, kilo	$380
Manteiga, kilo	6$700
Milho, kilo	$450
Polvilho, kilo	$740
Toucinho, kilo	3$080
Carne de pórco, kilo	2$690
Aguardente, litro	2$020
Alcool, litro	2$450
Carne secca, kilo	1$854

Nos nossos cinemas

ODEON:
"Amores de Duqueza", com Elisabeth Begner e Paul Rehmann, (Programma Serrador), "Velhos amigos", colorido, da Tiffany-Stahl.

CAPITOLIO:
"O super-homem", com George Bancroft e Evelyn Brent. Producção Paramount.

IMPERIO:
"Marinheiro por encommenda", com Buster Keaton. Producção Paramount.

GLORIA:
"Por que choras Palhaço?", com Goesta Erkman. (Programma Urania), e "Ufa Jornal n. 50".

PATHE'-PALACE:
"A Torrente em chammas", com Renée Adorée e Conrad Nagel, (Producção da Universal Jewel).

CENTRAL
"O grande erro", da First National, com Sally O' Neil.

PARISIENSE:
"O ladrão de Bagdad", com Douglas Fairbanks. Producção da United Artists.

RIALTO.
"Quando uma pequena quer", com Marion Davies, Nils Asther e Getta Goudal, producção da Metro Goldwyn Mayer e "Série de Enygma" n. 1, do concurso "Quem".

PATHE:
"Deserto, mas poetico", com Rex Bell. Producção da Fox-Film.

IDEAL:
"Os fuzileiros", da M. G. M., com Lon Chaney e "Dois sabido e um canudo", da Paramount, com Chester Conklin e W. C. Fields.

IRIS:
"Devoção", da Paramount, com Rodolpho Schildkraut e "Frutos da epoca", da Fox, com Maria Alba e Lionel Barrymore.

MEM DE SA':
"Rose Marie", com Joan Crawford (M. G. M.) e "O cavalleiro intrepido", com Fred Humes (Universal).

CINE-THEATRO REPUBLICA:
"O navio da morte", com Francis Ford (Programma Matarazzo). — "Coisas da mocidade", com Dorothy Sebastian, producção da Tiffany (Programma Serrador). "Mil passos do charleston" e "Revista do Mexico".

CINE-THEATRO CENTENARIO.
"O Estudante de Praga", com Conrad Veidt (Programma Serrador), "Phantasma da Opereta", comedia, e "Desenhos animados".

THEATRO LYRICO:
"Como explicar ao meu filho". Programma Kaufmann.

20$000 por mez, lotes de terreno de 10x40, sem entrada nem juros, com agua e luz, planos, construcção livre, a 50 minutos do Rio, estação de Mesquita, E. F. C. B., entre Nilopolis e Nova Iguassú. Com Ernesto Faro, no local, todos os dias des 8 ás 17 horas. Materiaes em prestações 150 casas construidas em 3 mezes. — Breve, sorteio de uma casa.

DROGARIA LAMAIGNE'RE

V. Silva & Cia. — Casa fundada em 1907. — Drogas e especialidades pharmaceuticas nacionaes e estrangeiras. Vendas em grosso e a varejo. — Rua da Assembléa, 34.

Aos que regressam hoje

Ainda é tempo de levarem do Rio a melhor lembrança: Uma sorte grande — tental-a só devem fazer no "Ao Mundo Loterico" — rua do Ouvidor, 139. Hoje, uma nova serie dos enveloppes "Mascotte" de 120:000$ por 10$ em 2 sortes grandes, sendo 20:000$ por 2$, meios 1$, dezenas seguidas ou sortidas 20$, centenas de 01 a 00 a 200$ e os 100 contos por 8$, fracções 800 réis, ainda com mais 10 finaes, além dos finaes das proprias loterias, assim como para as seguintes ainda para hoje: 200 contos por 50$, fracções 5$; 50:000$ por 15$, fracções 1$500, e mais 2 loterias de 30:000$ cada por 10$, fracções 1$. Amanhã — 100 contos por 20$, meios 10$, fracções 2$, dezeninhas a 20$, e para o Natal, dois grandiosos sorteios de 200 e 500 contos de réis, todas com os dois numeros em cada bilhete e mais os finaes duplos até ao 11º premio. Só na rua do Ouvidor, 139.

Inaugurou-se hontem, em Buenos Aires, a Conferencia Latino-americana de Neurologia, Psychiatria e Medicina Legal

DELLA PARTICIPAM, QUASI TODAS AS NAÇOES SUL-AMERICANAS, INCLUSIVE O BRASIL

Realizou-se hontem, em Buenos Aires, a sessão inaugural da Conferencia Latino-Americana de Neurologia, Psychiatria e Medicina Legal.

A commissão organizadora desse congresso é composta dos professores argentinos Arturo Arneglino, presidente; Marcellino Sapich, H. Mandelini, Nerio Rojas, A. Sierra e J. Obarris.

Estão representados na Conferencia quasi todas as nações da America Latina.

A delegação do Brasil está constituida dos professores Henrique Roxo, F. Espozel e sr. Ernani Lopes, presidente da Liga Brasileira de Hygiene Mental.

Um dos tres themas officiaes da Conferencia; o de psychiatria, para a classificação uniforme das doenças mentaes na America Latina está confiada ao professor H. Roxo.

Entres as innumeras theses brasileiras que serão discutidas no certamen, figuram as seguintes: Acidose das doenças mentaes, pelo prof. Esposel; Exame pre-nupcial, pelo dr. Amaury de Medeiros; Delictos sexuaes, pelo dr. Miguel Salles; Direito a autopsia, pelo dr. Leonidio Ribeiro Filho. A Liga Brasileira de Hygiene Mental concorre com oito theses sobre psychanalyse (dois), sobre tests de Binet-Simon nas crianças brasileiras, sobre exame dos predispostos ao suicidio, sobre pesquizas biologicas em neuropathologia (tres), e sobre psychoses na infancia, da autoria, respectivamente, dos srs. professores Julio Porto-Carrero, Manoel Bomfim, dr. Mirandolino Caldas, prof. J. Moreira da Fonseca, Docente R. S. Teixeira Mendes, dr. Ernani Lopes.

Concurso do afamado lapis "Mars"

A 31 do mez de outubro p. findo, encerrou-se o concurso do afamado lapis "Mars", da fabrica J. S. Staedtler, Nuenberg (Allemanha), tendo sido esta a classificação dos concurrentes:

1.º logar, Lauro Mello.
2.º logar, Olympio Fernandes.
3.º logar, Waldemar Braga.
4.º logar, Hildebrando Pereira Castro, os quaes receberão, conforme tinha sido estipulado, os premios de 400$000, 300$000, 200$000 e 100$000, respectivamente.

O julgamento foi feito por uma commissão composta dos srs. M. Paulo Filho, presidente da Associação Brasileira de Imprensa, Mozart Lago, presidente do Circulo de Imprensa e do sr. Olympio Mello, caligrapho de reconhecida competencia.

As provas premiadas serão expostas a partir de 16 do actual na Casa Cruz, á rua Ramalho Ortigão ns. 26-3.

DENTRO DA POLICIA MILITAR

4.469 homens não para o policiamento da cidade, mas para serviços outros prejudiciaes á segurança publica

Já mostramos que, na Policia Militar desta capital, mais de 600 praças estão desviadas, criminosamente, do serviço de policiamento da cidade, só para trabalhar nos rendosos serviços de engenharia, electricidade e illuminação, typographia, officinas mecanicas, de pintura, de estofadores, de segeiros, de corrieiros, chauffeurs, conductores, etc.

Promettemos provar que uma verba vultosa é sacada do Thesouro Nacional, para pagar civis contratados, afim de executarem muitos dos trabalhos acima ennumerados e que é toda consumida, não obstante quasi todos os serviços preditos, serem feitos por praças da corporação.

Assim, na rubrica 16ª da despesa do Ministerio da Justiça para 1928, estão consignadas as seguintes importancias na sub-consignação n. 7:

"Empregados nos serviços de locomoção, engenharia, nas enfermarias, cavallariças, fachinas e em outras dependencias dos corpos e repartições. — Pessoal dos serviços de electricidade e illuminação e de caixas de avisos policiaes: 244:000$000".

— No Serviço de Engenharia, ha, apenas 8 civis empregados e o que maior ordenado percebe é de 300$000 mensaes. Perdem elles o ordenado quando faltam ao serviço. Logo, naquella repartição, não dispendem 25:000$ annuaes com essa cathegoria de funccionarios.

— Na Inspectoria de Electricidade e Illuminação ha uns 15 empregados civis que, com excepção de um, ganham em média, uns pelos outros, os mesmos 300$ mensaes cada um. Foram supprimidos quasi todos os logares de zeladores de caixas, de avisos policiaes. Vamos que gastem uns 50:000$ annuaes.

No serviço de locomoção contam-se os empregados civis: mestre-mecanico, contra-mestre mecanico, mestre segeiro, contra-mestre segeiro, mestre pintor, um torneiro de madeira, dois ferreiros, um official de segeiro, dois aprendizes a 70$ cada um, um torneiro mecanico e só. Esses 12 empregados ganham 450$, um pelo outro, mensalmente. Portanto são precisos, no maximo, uns 65:000$ para pagar durante um anno, os ordenados desses civis.

Empregados civis nas enfermarias, isso quando muito, ha uns 4 serventes á razão de 120$ mensaes cada um. Logo uns 6:000$ são mais que sufficientes para indemnizal-os dos seus serviços, durante um anno.

Esse negocio de cavallariças civis e fachinas, com esses rotulos, não os ha naquella força.

Recapitulando temos: 25:000$ + 50:000$ + 65:000$ + 6:000$ = 146:000$. Mesmo essa quantia não é gasta com os taes empregados civis, pois que elles pouco fazem no serviço. O exercito de praças empregadas é que dá conta da coisa.

A verba orçamentaria é de 244:000$. Nos fins a que é destinada gastam só 146:000$. Annualmente ella é esgotada. E os 98:000$ restantes para onde vão?

O grosso da cavilosidade dos organizadores do orçamento da Policia Militar está em casos como os que vamos citar: Da sub-consignação n. 6 da referida rubrica 16ª vê-se: um desenhista auxiliar do engenheiro, 5:400$ annuaes; e um mestre mecanico electricista, 9:720$ tambem annuaes.

Então! esses dois funccionarios não fazem parte dos serviços de engenharia e de electricidade?

Dirão os engendradores do negocio que elles foram destacados porque têm vencimentos fixos no orçamento... Mas nesse caso deveriam ter abatido a verba para custear esses serviços.

E como esses casos, vamos apontar diversos.

E' o cumulo manter o Thesouro Nacional uma força policial militar de 4.469 homens, para policiar a capital do paiz e clandestinamente, desviarem todo o pessoal para serviços outros prejudiciaes á segurança publica, ficando a cidade á mercê dos ladrões.

50 Contos
HOJE
SANTA CATHARINA
A RAINHA DAS LOTERIAS
Bilhete int. 15$000

JOCKEY-CLUB

PROGRAMMA OFFICIAL DA 26ª REUNIÃO, EM 18 DE NOVEMBRO DE 1928

Grande Premio TEIXEIRA SOARES e Classico ALFREDO SANTOS

A's 13.30 — 1ª carreira — Premio SEM RUMO — 1.000 metros — Premios: 4:000$ e 800$000.

		Kilos
1	Turmalina	52
2	Dama	52
3	Ortiga	52
4	Jangadeiro	54
5	Salomé	52
6	Tentação	52
7	Monarcha	54

A's 14.00 — 2ª carreira — Premio MOONSTONE — 1.300 metros — Premios: 4:000$ e 800$000.

		Kilos
1	Gentleman	53
2	Big Ben	53
3	Mouro	51
4	Miudo	56
5	Nilo	51
6	Calliope	49
7	Nenuphar	50
8	Ariette	49
9	Eclat	53

A's 14.30 — 3ª carreira — Premio Classico ALFREDO SANTOS — 1.800 metros — Premios: 10:000$, 2:000$ e 500$000.

		Kilos
1	Franco	54
2	Congo	60
"	Iberico	54
3	Pardal	50
4	Thesouro	47
5	Palusca da	48
6	Tutynty	50

A's 15.00 — 4ª carreira — Premio KIT FOX — 1.600 metros — Premios 4:000$ e 800$000.

		Kilos
1	Invernal	53
2	Topa	51
3	Tietê	56
4	Valete	54
5	Sans Reproche	56
6	Altem	52
7	Zig	53
8	Ibo	55
9	Itan	50
10	Gladiador	50

A's 15.30 — 5ª carreira — Grande Premio TEIXEIRA SOARES — 1.600 metros — Premios: 15:000$, 3:000$ e 750$000.

		Kilos
1	Gale et Bonne	51
2	Riziere	49
3	Aldeano	53
4	Cacolet	51
5	Marouf	53
6	Kipper	51
7	Destemido	53
8	Romanetti	51

A's 16.00 — 6ª carreira — Premio ALGO — 1.600 metros — Premios: 4:000$000 e 800$000.

		Kilos
1	Gran Capitan	56
2	Jubileo	56
3	Trampolin	54
4	Siléa	53
5	Riga	51
6	Desejado	50

A's 16.35 — 7ª carreira — Premio OUSADA — 1.800 metros — Premios: 4:000$ e 800$000.

		Kilos
1	Maranguape	56
2	Ravissant	49
3	Rolante	52
4	Rafles	50
5	Consul	49

A's 17.10 — 8ª carreira — Premio QUEIXUME — 2.200 metros — Premios: 5:000$ e 1:000$000.

		Kilos
1	At Meidan	56
2	Spahis	56
3	Middle West	54
4	Tanguary	52
5	Dolly	52
6	Egipan	52

A's 17.40 — 9 carreira — Premio FLUMINENSE — 1.600 metros — Premios: 4:000$ e 800$000.

		Kilos
1	Lugo	56
2	Souakim	54
3	Falucho	56
4	Bidu'	54
5	Itamaraty	55
6	Tea Service	54
7	Welsh Guardsman	55

Rio de Janeiro, 13 de Novembro de 1928 — A Commissão Directora de Corridas.

O auto-caminhão virou

TRES FERIDOS

Quando hontem, á tarde, passáva pela praça de S. Christovão, em frente ao cemiterio de São Francisco Xavier, o auto-caminhão n. 1860, em virtude de se ter partido uma roda, o vehiculo virou, arrastando na quéda o ajudante de chauffeur Octacilio de tal, de 35 annos presumiveis, que recebeu graves ferimentos pelo corpo; Jayme Lopes, operario, de 20 annos, residente no Campo de São Christovão n. 126, que ficou ferido no braço e em diversas partes do corpo e Manoel Joaquim Pimenta, tambem operario, de 20 annos, residente á rua Bomfim n. 153, que teve diversas contusões e escoriações pelo corpo.

Os tres feridos foram soccorridos pela Assistencia, sendo o ajudante de chauffeur, em estado grave internado no Hospital de Prompto Soccorro.

O motorista causador do desastre recebeu ligeiros ferimentos nas mãos, tendo em seguida ao facto fugido.

Morto por um trem na estação de Engenho de Dentro

Na estação de Engenho de Dentro, quando procurava apear-se de um trem, ainda em movimento, caiu á linha e foi morto pelo comboio um individuo, cuja identidade só hontem se restabeleceu no Necroterio do Instituto Medico Legal.

Só então se soube tratar-se de Antonio Ribeiro da Silva, brasileiro, com 30 annos de edade, casado, trabalhador e residente em Oswaldo Cruz, á rua Octavio numero 106.

Seu sepultamento effectuou-se hontem, no cemiterio de São Francisco Xavier.

Os constantes desastres da Rio-S. Paulo

O AUTO TRANSPORTE FORD N. 2704, NA PONTE DA E. MILITAR CHOCA-SE EM UM POSTE

Dois feridos e um gravemente

Alberto José de Lima, proprietario de um armazem de seccos e molhados, á rua Luiz Barbosa, n. 106, tem, na rua Torres Homem n. 210 um grande armazem, onde guarda artigos que vende, em barracas suas nas feiras livres.

Pela manhã de hontem, partiu ás 5 horas, de seu armazem o auto transporte n. 2704, dirigido pelo chauffeur de nome Antenor Lopes, de cor branca, com 38 annos de edade, casado, residente á rua Torres Homem n. 210.

Sentado, na parte da frente, sobre as mercadorias viajava Manoel Ferreira, de cor parda, brasileiro, com 33 annos de edade, solteiro, ajudante de chauffeur, morador na mesma casa do chauffeur, e ao lado deste Jacintho Moreira de Carvalho, de cor branca, brasileiro com 32 annos de edade, solteiro, empregado no commercio e residente tambem naquella mesma casa.

Na estrada Rio São Paulo o auto-transporte desenvolvendo uma velocidade diabolica, e já no Realengo, para cuja feira-livre se dirigia, ao transpór a ponte da Escola Militar o chauffeur perdeu o controle da direcção, indo o vehiculo chocar-se violentamente de encontro a um poste ali existente.

Com o choque succedeu explodir o motor, na mesma occasião, em que sobre elle caiu Manoel Ferreira, o ajudante de chauffeur.

Soffreu elle fractura da arcada orbitaria esquerda e queimaduras do 1º e 2º gráos no thorax, abdomen e braço esquerdo, além de contusões e escoriações pelo corpo.

Jacintho Moreira, o caixeiro, apenas soffreu ferimentos contusos no ante-braço esquerdo, na região nasal e escoriações na perna esquerda.

O chauffeur Antenor Lopes, nada soffreu.

Os feridos foram soccorridos no Posto de Assistencia do Meyer, e Manoel Ferreira, em estado de "shock" foi internado no Hospital de Prompto Soccorro.

O chauffeur culpado prestou declarações sobre o facto na delegacia do 23º districto policial.

O auto-transporte n. 2704 soffreu avarias consideraveis.

Sobre o facto está aberto inquerito.

TERRENOS A PRESTAÇÕES EM CAMPO GRANDE
DESDE 30$000
Com agua, luz, escola publica, commercio, pedra e tijolos para construcções e bonde. Informações no Café Rio da Prata em Campo Grande.

O electricista foi assaltado e roubado em 230$000, em plena rua

A VICTIMA QUEIXOU-SE A' POLICIA

Com a cumplicidade de duas praças da Policia Militar, que recusaram prender o ladrão, individuo que dá pelo vulgo de "Mulatinho", foi assaltado pela madrugada de hontem, na rua Ferreira Leite na esquina da Avenida Suburbana, no Engenho de Dentro, Dreyffus de Mello, de côr branca, brasileiro, com 36 annos de edade, casado electricista da Light, residente á Avenida Automovel Club n. 41.

O lesado, na occasião levava em sua companhia uma moça que acompanhava até em casa.

O salteador, de arma em punho, fel-o parar e, dizendo-se investigador de policia, intimou o lesado a se deixar revistar, furtando-lhe nessa occasião 230$000.

Após ter sido despojado de seus haveres, Dreyffus queixou-se a duas praças de Policia, que lhe responderam não ter o caso importancia alguma.

Esse tal "Mulatinho", segundo se sabe, rouba naquelle suburbio ha muito, usando sempre do mesmo processo.

E a policia?!..

A Directoria de Estatistica em fóco

UM PROTESTO NA CONFERENCIA NACIONAL DE EDUCAÇAO, DE BELLO HORIZONTE

Recebemos a interessante carta que se segue:

"Peço a attenção desse illustrado jornal para o seguinte:

Telegramma de 9 do corrente, inserto no "Correio da Manhã" do dia 10, registrou a reclamação apresentada pelo deputado Clodomir Cardoso, na Segunda Conferencia Nacional de Educação, reunida em Bello Horizonte, contra os algarismos "constantes da estatistica escolar ultimamente publicada" que dá para o Estado do Maranhão que aquelle deputado representa na referida Conferencia, apenas a matricula de 8613 alumnos para suas escolas.

A Directoria Geral de Estatistica anda infeliz com as suas ultimas publicações. Não ha muito, foi convencida de érro, em uma controversia com a Estatistica Municipal, e agora é apanhada em flagrante inverdade, pelo deputado maranhense, falta ainda mais grave porque na Estatistica Escolar, 1ª parte, vol. I, de 1916, pag. CXXVII, a Directoria Geral de Estatistica consignava para o Estado do Maranhão: 259 escolas com 261 cursos regidos por 345 professores e nas quaes se achavam matriculadas, no anno de 1914, 14011 alumnos.

A menos que se houvesse dado uma extranha involução, incompativel com as honrosas tradicções intellectuaes daquella terra, como explicará a Directoria Geral de Estatistica que, passados 15 annos, as escolas maranhenses hajam soffrido reducção de quasi 50% em suas matriculas?

A Directoria da Estatistica não explica por que tem mais em que se occupar do que com estas coisas mesquinhas da instrucção. Problema muito mais alevantado occupa hoje a attenção dos dirigentes daquella casa; o novo recenseamento, já em trabalhos preliminares. Novo, é um modo de dizer, porque a Directoria de Estatistica conseguiu transformar o censo da população brasileira em uma operação infinita, pois, iniciados em 1918 os trabalhos preliminares para o recenseamento de 1920, até hoje não foram publicados os seus resultados finaes, apesar dos varios creditos supplementares concedidos para aquelle fim, alem do credito primitivo, cedo desapparecido na voragem das gratificações. E, antes de concluidas as publicações do recenseamento de 1920, já se está gastando a verba votada para os trabalhos preliminares do de 1930...

Será por conta dessa verba que um funccionario da Estatistica se acha passeiando a sua pessoinha por terras do Egypto, a procura (quem sabe!) dos processos estatisticos dos Pharaós, que o proprio director da repartição não conseguiu encontrar quando por lá andou tambem?...

Que confiança póde inspirar o recenseamento da população realizado por funccionarios de uma repartição cujos trabalhos são arguidos de erros sem que ellas contradigam os seus accusadores nem se justifiquem perante o Governo e o Paiz?...

Numa hora de aperturas, como esta que atravessamos, o governo não deve permittir que os dinheiros publicos sejam esbanjados em gratificações em proveito do proprio director e funccionarios e de afilhados, a pretexto de trabalhos extraordinarios que se não realizam porque todos sabem que ali o recenseamento é feito como nas eleições... é uma conta de chegar..."

E' claro que publicamos estes informes com as devidas reservas, para proporcionar ao director de estatistica o direito de se defender, esclarecendo esses factos, de evidente gravidade.

LIVRARIA ALVES
Livros collegiaes e academicos. — RUA DO OUVIDOR, 166.

TERRENOS A PRESTAÇÕES DE 40$000, SEM JUROS E ENTREGA IMMEDIATA, NA ESTAÇÃO DE ANCHIETA — VILLA MARIOPOLIS
Local muito saudavel com agua á porta. Os preços actuaes são de propaganda e por isso brevemente serão augmentados. Aproveitem a occasião. Trata-se diariamente na Confeitaria e Padaria Recreio Santo Antonio defronte a Estação de Anchieta.

O melhor antiseptico, bactericida, profilactico. **FORMAMINT** nas affecções da bocca e da garganta.
Pastilhas de agradavel paladar
NAS PHARMACIAS E DROGARIAS — Representantes: JOHN JUERGENS & Cia.

ODEON - GLORIA

HOJE — Um NOVO FILM — com uma NOVA VERSÃO — do lindo romance de amor da DUQUEZA DE LANGEAIS.
Desta vez a protagonista é

Elizabeth Bergner

mimosa e artista em

Amores de Duqueza

(PROGRAMMA SERRADOR)

NO PROGRAMMA — O lindo film colorido da Tiffany-Stahl — "VELHOS AMIGOS".

HORARIO — 2.00, 3.40, 5.20, 7.00, 8.40 e 10.20

AMANHÃ — Estréa da Troupe de bailados russos — ELTZOFF — 12 figuras.

HOJE — O romance que empolga — o lindo film do PROGRAMMA URANIA

Porque Choras Palhaço ?

um drama de amor e de sentimento, em que o heróe é GOESTA ERKMAN, o celebre artista que fez Dr. Fausto.

No programma — UFA JORNAL N. 50.

HORARIO: — 2.00 — 4.00 — 6.00 — 8.00 e 10 horas

SEGUNDA-FEIRA — OSSI OSWALDA em "O FRUTO PROHIBIDO", do Programma Urania.

REPUBLICA

Poltrona e Balcões: Adultos, 1$500; crianças, 1$000.

HOJE — PROGRAMMA NOVO — 1º film, natural, o colorido da Tiffany Stahl — AO NORTET DE SUEZ. 2º film, o drama da Universal, com o artista Conrad Veidt — PASSADO DE UM HOMEM. 3º film, a estupenda comedia do Prog. Serrador — COM OS MURROS N'AGUA. 4º film, a maravilhosa criação de Milton Sills — GAVIAO DO MAR, super-producção da First National (Prog. Serrador)

CENTENARIO

R. Senador Euzebio 188

HOJE — Um grande programma — 1) O ESTIDANTE DE PRAGA (Programma Serrador), 8 partes, com Conrad Veidt. 2) FANTASMA DA OPERETA, comedia em 2 partes. 3) DESENHOS ANIMADOS.

NO PALCO — As 4 e 9 horas — LA SOBERANA, cançonetista; DARIO LETONA e SYLVIO COSTA, demonstrações de box.

-COMPANHIA BRASIL CINEMATOGRAPHICA-

CAPITOLIO - IMPERIO

HORARIO: 2-3,40. - 5,20.-7.-8,40-10,20

A abrir programma:
PARAMOUNT JORNAL N.º 16-29

George Bancroft, Evelin Brent e William Powell
— em —

O SUPER-HOMEM

(The Dragnet)

Um enredo forte, vivo, sensacional! Um super-film da "PARAMOUNT"

A seguir: — Ronald Colman e Vilma Banky em — NOITE DE AMOR — um film da "United Artists Corp."

HORARIO: 2.-3.20-4.40-6.-7.20-8,40-10.00

A abrir programma:
PARAMOUNT JORNAL N.º 15-29

Buster Keaton e Ernest Torrence
— em —

Marinheiro de encommenda

(Steamboat Bill Jr.)

Uma super-comedia da "United Artists"

A seguir: — Barbara Bedford e Malcolm McGregor em — A ENTREVISTA DAS 5 — (The Port of Missing Girls)

Imperio

2ª FEIRA

A ENTREVISTA DAS 5

THE PORT OF MISSING GIRL

Um film romantico portador de inesperadas emoções

com BARBARA BEDFORD e MALCOLM MAC GREGOR

FRUCTO PROHIBIDO

com

OSSI OSWALDA

e Georg Alexander

2.-feira, 19 - no GLORIA

Se um sobrinho se casa sem consentimento do tio que o mantem na vida e este depois lhe arranja uma noiva... — — — — — que fará o pobre diabo? — — — — — —
Este delicioso film comico ensina os meios de resolver o problema.

Este film não será exhibido nos Cinemas de COPACABANA, BOTAFOGO, TIJUCA, RUA DA CARIOCA e — — — — — — — HADDOCK LOBO — — — — — — —

TORRENTE EM CHAMMAS — RENE'E ADORE'E

Pathé-Palace

HOJE — HOJE

«Universal Jewel» apresenta a linda Renée Adorée e o famoso Conrad Nagel

Num apaixonado e vibrante romance de amor:

Torrente em chammas

O ciume e o despeito provocam uma sequencia de scenas emocionaes, fazendo nascer em dois corações, atormentados pelo mais forte amor, um odio tenaz, e uma sede de vingança.

Renée Adorée

A encantadora figura de relevo desse empolgante super-film, revela-se em toda plenitude de sua arte suggestiva.

Torrente em chammas

CHAMMAS DE AMOR... mais fortes, mais indomaveis que as TORRENTES DE CHAMMAS que lavravam assustadoramente pela matta, desencadeando uma luta tremenda, em meio daquelle inferno dantesco.

THEATRO MUNICIPAL

Concessionario:
OCTAVIO SCOTTO

ENCERRAMENTO DA TEMPORADA OFFICIAL DE 1928

Grande Companhia Hespanhola de Comedias

Martinez Sierra

HOJE — 6ª feira — HOJE

Estréa e 1ª Assignatura

A comedia em 4 actos do MARTINEZ SIERRA

O CORAÇÃO CEGO

MARIA LUIZA
CATALINA BARCENA

Amanhã - Sabbado - Amanhã

Vesperal as 4 horas

MADAME PEPITA

comedia de Martinez Sierra

Bilhetes para quatro unicos espectaculos na bilheteria.

Frizas e Camarotes de 1ª, 200$; Camarotes de 2ª, 100$; Poltronas, 40$000. Balcões A e B 30$. Outras filas, 24$; Galerias A e B, 12$000; Outras filas, 10$000.

RIALTO

MARION DAVIES, Nils Asther e Jetta Goudal
— em —

Quando uma Pequena Quer...

(Metro-Goldwyn-Mayer)

A comedia "ALEGRIA DO LAR"

"M. G. M. NEWS" — Reportagens de todo o Mundo para todo o Mundo.

OS FUZILEIROS DO BRASIL
Breve reportagem sobre os ultimos exercicios do valoroso Reg. de Fuzileiros Navaes.

E "Serie de enygmas" n. 1 do CONCURSO "QUEM?"

HOJE

THEATRO RECREIO - Empreza A. Neves & Comp.

HOJE ás 7,45 - 2 — Deslumbrantissimos espectaculos com a hilariante e victoriosa super-revista dos "leaders" do theatro deste genero. CARLOS BETTENCOURT e CARDOSO DE MENEZES — 2 - HOJE ás 9,45

E' DA FUZARCA!

Que hoje completa, triumphalmente, 50 representações, em récita de seus distinctos e felizes autores.

A primeira sessão realizar-se-á em homenagem á prestigiosa sociedade sportiva BANGU ATHLETICO CLUB, com a presença de seus directores e associados, aos quaes será offerecida, em scena aberta, uma rica bandeira de seda, com as cores e insignias do Club.

A segunda sessão transcorrerá em honra do illustre Ministro das Relações Exteriores, Dr. OCTAVIO MANGABEIRA, especialmente convidado para receber as varias homenagens que os autores, muito merecidamente, lhe tributarão durante o espectaculo.

Amanhã — Sempre E' DA FUZARCA? — A seguir: **Palacio das Aguias !**

THEATRO SÃO JOSÉ

EMPRESA PASCHOAL SEGRETO

HOJE — NA TÉLA — HOJE

Em MATINÉE e SOIRÉE — A super-producção da UFA

"METROPOLIS"

NO PALCO — As 4,20 e 8,20 — Pela Companhia "ZIG-ZAG" Continuação do exito da "revuette" de CASTRO E SILVA

"Depois da Fita..."

Com musica de SÁ PEREIRA
PINTO FILHO, JOAO MARTINS, ARNALDO COUTINHO e PALMYRA SILVA, em estupendos papeis comicos

Cine Theatro CENTRAL

SEGUNDA-FEIRA: KEN MAYNARD, em EVANGELHO DO FOGO" "First National"

HOJE no palco HOJE

As grandes attracções da «South American Tour»

Miss Gilberts e os seus 50 pombos amestrados

Lucy and Pitcher, dansarinos excentricos. | Ralph Leo, acrobatas musicaes.

The Morgador, salteadores arabes.

The 2 Yankées, dansarinos caracteristicos | Rolly Dolly, bailarina fantasista.

Lina del Colle, cantante italiana.

Vera Castro, cantante brasileira. | Charles Strychazy, virtuose em gaitas.

Horario do palco: ás 3 1|2, 5 1|2, 8 1|2 e 11 hs.

2ª-FEIRA — Estréa do rei dos ventriloquos CAV. CASTILHO e seus 25 bonecos.

Na téla

UM FILM DE BELLISSIMO ENREDO!

O GRANDE ERRO

Linda producção da FIRST NATIONAL, com SALLY O'NEIL

SEGUNDA-FEIRA: EVANGELHO DO FOGO, com KEN MAYNARD.

CINEMA IDEAL

Rua da Carioca 60—64 Tel. Central 1027

HOJE Na téla HOJE

LON CHANEY

ELEONOR BOARDMAN e WILLIAM HAINES em

OS FUZILEIROS

10 actos vibrantes da Metro-Goldwyn-Mayer

CHESTER CONKLIN e W. C. FIELDS em

«Dois sabidões e um canudo»

7 actos impagaveis da Paramount

Segunda-feira — Harry Langdon, em "UM MARIDO EM APUROS", 6 actos da First National. Jack Holt, em "FIBRA DE HERÓE", 7 actos da Paramount.

Cine Theatro IRIS

RUA DA CARIOCA 49|51 — Telephone C. 4152

HOJE — Na téla

RUDOLPH SCHILDKRAUT, em

Devoção

7 actos lindos da Paramount

LIONEL BARRYMORE, em

Fructos da época

6 bellos actos da Fox

NO PALCO — Ás 3 e 8 1|2

Companhia de Sainetes e Revistas de LYZON CASTER no esplendido sainete em 3 quadros

Sertão em flôr

Segunda-feira — Bêbê Daniels, em "UM REPORTER DE SAIA", 8 actos da Paramount. Rex Bell, em "DESERTO, MAS POETICO", 5 actos da Fox

Cinema Mem de Sá

Avenida Mem de Sá, esquina de Invalidos. Tel. C. 2037

HOJE - Somente

CHARLES RAY, em

O KNOCKOUT

7 actos Universal

PRISCILLA DEAN, em

Uma mulher e tanto

6 actos Paramount.

VIDA DE RANCHO

film educativo.

FOX NEWS 9x35

AMANHÃ: JOHN GILBERT e RENE'E ADORE'E, em

No dominio das illusões

ATLANTICO

R. Copacabana, 580—T. S. 1521

HOJE — Ultimo dia: WALLACE BEERY e RAYMOND HATTON, em

DOIS VALIENTES DE GARGANTA

7 actos da "Paramount"

PATSY RUTH MILLER, em O HOMEM FERA, 8 actos "Matarazzo"

PIC-NIC AQUATICO, Comedia em 2 actos

Amanhã: Sally O' Neil, em O GRANDE ERRO

AMERICANO

R. Copacabana, 743, T. Ip. 622

HOJE — Grande Noite de Arte, promovida pelo artista amador GABRIEL DE MACEDO, com o concurso de grande numero de artistas e amadores.

Andreosi e sua orchestra, Luiz Peixoto, Formenti, Patricio, Boscarino, etc.

Na tela: Norma Shearer, em

A ACTRIZ

8 actos da Metro Goldwyn-Mayer. — Amanhã: Carlito, em "O CIRCO"

GUANABARA

P. Botafogo, 506, Tel. Sul 2416

Hoje, amanhã e depois Emil Jannings, em

RUA DO PECCADO

8 actos da Paramount

William Haines, em

O Petulante

7 actos da Metro Goldwyn Mayer.

"Visita sem cerimonia", comedia em 2 actos. Universal News 54

Domingo: Matinée:

TIJUCA

R. C. Bomfim 344, T. Vil. 365

HOJE — Ultimo dia: LILA LEE, em

O Mascotte

7 actos da "E. D. C."

MONTY BANKS, em NEM COM A VIDA NO SEGURO. 7 actos "Matarazzo"

ALMAS DESTE MUNDO, Comedia em 2 actos

O GRANDE ENYGMA, 4º e 5º episodios.

Amanhã — Douglas Fairbanks, em O GAUCHO.

AMERICA

R. C. Bomfim, 334, Tel. V. 4575

HOJE — Ultimo dia: WILLIAM BOYD, em

DOIS CAVALLEIROS ARABES

9 actos da "United Artists"

DOROTHY MACKAILL, em

Aventuras d'um cometa

8 actos da First National

Amanhã — Alec B. Francis, em

Milagres da Fé

BRASIL

R. H. Lobo, 437, Tel. V. 2012

Hoje, amanhã e depois, WILLIA MHAINES, em

O Petulante

7 actos da Metro Goldwyn Mayer.

ALEC B. FRANCIS, em

MILAGRES DA FE'

8 actos First National

CURSO ACADEMICO DE JORGE, Comedia em 2 actos.

Domingo: Matinée:

VELO

R. H. Lobo, 66, Tel. V. 874

Hoje, amanhã e depois: RONALD COLMAN, em

Beau Geste

12 actos da Paramount

ESTHER RALSTON, em

CASAMENTO A PRAZO FIXO

7 actos da Paramount

Domingo: Matinée:

HADDOCK LOBO

R. H. Lobo, 20 Tel. 460

Hoje, amanhã e depois: VIRGINIA VALLI, em

Escravo do vicio

6 actos da Fox.

CHARLES RAY, em

O Knockout

7 actos da Universal.

UM TOURO ESTOURADO, Comedia em 2 actos

Domingo: Matinée:

VILLA ISABEL

Av. 28 de Setembro, 425 V. 1582

HOJE — Somente: FRANCIS BUSHMANN, em

Silencio Eterno

7 actos Universal

TEDD WELLS, em

Recto como o dever

5 actos Universal.

NO PALCO: VARIEDADES.

AMANHÃ: GRETA GARBO, em MULHER DIVINA